GEZAMENLIJK ZONDAGSBLAD

VOOR DE PROTESTANTSE GEMEENTEN IN DRENTHE, OVERIJSSEL EN FLEVOLAND

101e JAARGANG – NR. 5002 ZONDAG 11 MAART 2018

Jezus kreeg de volle laag 2

"Door mijn kunstwerken kan ik getuigen" 5

Ik word prof 6

Kruisweg van Jezus 9

Een paasgroet doet ertoe 10

De gastvrije gemeente

Kijk je naar een onbekende kerkganger als een gast die je met egards moet behandelen of zie je hem als een vreemde indringer? Legt u toe op de gastvrijheid, zegt de schrijver van de brief aan de Hebreeën, want daardoor hebben sommigen zonder het te weten engelen onderdak geboden. Dat is nogal wat…

DOOR **DS. T.J. OLDENHUIS, COEVORDEN**

Op gasten moet je zuinig zijn. Ze komen maar mondjesmaat. Laat ze voelen dat ze in een warm huis zijn binnen gekomen

Veel kerken hebben een welkomstcommissie, die de ingangen van de kerk bemannen, de mensen begroeten, een zondagsbrief uitdelen en mensen een gezegende dienst wensen. Je bent van harte welkom.

Niet zo welkom?

Maar de ervaringen met dat van harte welkom zijn, zien er over het algemeen niet al te best uit. De hartelijkheid van de ontvangstcommissie is top, maar als je eenmaal binnen bent, word je weer een volstrekte vreemdeling. Dat is althans de ervaring van veel mensen die ik over dit onderwerp sprak. Een mevrouw vertelde mij dat ze door diverse kerkgangers, die in haar buurt zaten of waren neergestreken, van top tot teen opgenomen werd. En bij het uitgaan was er niemand die een enkel woord tot haar richtte, hooguit kreeg ze een genadig knikje. Houden we als gemeente misschien toch niet zo van die vreemde indringers, van wie je tegenwoordig al helemaal niet weet wat ze willen? Uit die ervaringen maak ik op dat de kerkelijke gemeente maar al te vaak een gesloten geheel is, waar je in principe moeilijk binnen kunt komen. Het is voor veel mensen een hele stap om die vreemdeling even aan te spreken op een simpele manier. Per slot van rekening mag onze vriendelijkheid toch ieder bekend zijn. Het is misschien best een gevoelig onderwerp, omdat het ons in de spiegel laat kijken. Het welkom in de gemeente moeten we niet aan de deurwachters alleen overlaten. Daar is de commissie niet voor bedoeld.

> HET WELKOM IN DE GEMEENTE MOETEN WE NIET AAN DE DEURWACHTERS ALLEEN OVERLATEN. DAAR IS DE COMMISSIE NIET VOOR BEDOELD.

Gast in ons midden

De gast in ons midden wil graag eens weten hoe het bij ons is, toont belangstelling door naar die 'vreemde' kerk te gaan. En dan is het heel jammer als je net zo de kerk uitgaat als je er binnen gegaan bent. Op gasten moet je zuinig zijn. Ze komen maar mondjesmaat. Laat ze voelen dat ze in een warm huis zijn binnen gekomen, waar de vaste bezoekers geen houten Klazen of Katrienen zijn maar mensen die het Heil willen delen met anderen, ook het heil met een kleine letter. Waar dat kleine heil niet is gaat de deur vaak dicht naar het grote. Het zijn ook in de kerk heel vaak de kleine dingen die het doen.

Wie zijn we zelf?

Het is goed om hier eens over na te denken. In hoeverre zijn we een gemeenschap van geheiligde mensen? We belijden het nota bene. Als we deel hebben aan de heilige dingen die ons van Godswege geschonken zijn, dan vertaalt zich dat in gewone dingen, in de omgang met elkaar. Ook in de omgang met die 'verdwaalde' kerkganger, die engel of misschien wel die bengel, die een beetje zat te wachten op wat warmte van de vaste bewoners van het huis.

Commentaar

God en wapens

DOOR **DS. A. HEKMAN, ASSEN**

Onder het motto 'God wil het' doodden kruisvaarders moslims en joden om het Heilige Land te bevrijden. Oorlogen in naam van God, van Allah. Mensen spannen God voor hun karretje om hun eigen doel te bereiken. Daarmee verontschuldigen ze zich voor het geweld. Dit gebeurt in het Amerika van Trump. Bij een schietpartij op een school in Florida verloren scholieren zeventien klasgenoten. De scholieren demonstreerden en spraken met politici. Amerikaanse wapencultuur is verweven met de religie. Conservatieve protestanten, waaronder evangelicalen, verdedigen juist wapenbezit onder burgers. Het idee dat je je moet kunnen bewapenen zou niet uit menselijke koker komen. Volgens de wapenlobbyclub wordt het recht tot wapenbezit alle Amerikanen geschonken door God, als geboorterecht. Zo kun je je - met beroep op de Bijbel - op school verdedigen tegen gewapende aanvallers. Het zit Amerikanen in het bloed om hun eigen vrijheid te verdedigen. Strijdend hebben zij zich vrijgevochten van de Engelsen en een eigen staat gesticht. Wapens blijven nodig om Amerikaanse vrijheden te verdedigen. Republikeinen en democraten zitten met het wapenbeleid in hun maag. Rechtse gelovigen wijten toename van schietpartijen aan het feit dat God verbannen is uit de scholen. Waar God verdwijnt neemt moreel verval toe. Schietpartijen vinden plaats omdat er op scholen niet genoeg God is, en niet genoeg wapens. Griezelig om God overal bij te slepen. Alsof wij precies kunnen invullen wat Hij wil. Op onze eigen wil plakken we het etiket van Gods wil. Alsof ook wapenbezitters God aan hun kant hebben en God zich speciaal aan Amerika verbonden heeft. Dit te denken getuigt van hoogmoed.

Uniek Paasconcert in Steenwijk

Paasconcert op 9 maart in de Grote Kerk van Steenwijk. Het Chr. Mannenkoor Steenwijk onder leiding van Marco Hoorn wordt aangevuld met 16 nieuwe zangers. Naomi Gaal en Marco Hoorn zullen de solo's vertolken. Daarnaast laat het kinderkoor Welnootjes uit Nijeveen onder leiding van Riëtte Smit van zich horen. 19.00 uur, € 12,50, voorverkoop: Steenwijks Boekhuis (Markt 38) en Bloemisterij Gaal (Gasthuisstraat 19) te Steenwijk.

Zangavond naar de zondag Staphorst

Het dameskoor Sound of Glory, onder leiding van Klazien de Vos, zal op zaterdag 10 maart de zangavond naar de zondag in Staphorst verzorgen. Luuk Schuurman bespeelt het orgel. Deze samenzang vindt plaats in Kerkgebouw De Bron aan de Churchilllaan 2 te Staphorst. Vanaf 18.30 uur is de deur open en om 19.00 uur begint het programma. Kaarten kosten € 5 per persoon en zijn inclusief een kopje koffie of thee na afloop.

Dialectdienst in de Nicolaaskärke

Maart is de dialectmaand en in de Nicolaaskerk in Wijhe kunt u op 11 maart een 'kärkdienst in plat' bijwonen, met medewerking van het Wiejes cabaret dat liedjes uit eigen repertoire zingt, uiteraard in dialect. Het thema van de dienst is 'De wond'ren bint de wereld nog niet uut; goed lèèv'n veur iederiene' (De wonderen zijn de wereld nog niet uit, goed leven voor iedereen). Aanvang: 19.00 uur, koffie na afloop.

Dit jaar twee zomermagazines!

In Noord-West Overijssel verschijnt al jaren het zomermagazine Wal & Water. Hierin heten de kerken de vakantiegasten in de regio welkom en nodigen hen uit voor hun kerkdiensten. Voor het eerst verschijnt dit jaar ook 'Zomer in Twente'. Plaatselijke kerken in beide regio's kunnen gratis hun informatie in deze magazines plaatsen! Doet uw gemeente nog niet mee? Neem dan contact op met Bertine ten Brinke, bertine@welkomindekerk.nl

Passie Pasen Samenzang Lemelerveld

Zaterdag 17 maart vindt de "Passie Pasen Samenzang" plaats in de Willem Hendrik Zwart Hal in Lemelerveld. Op het programma staan prachtige liederen, afgewisseld met orgelspel van Ad Huetink op het Monarke-orgel. Kaarten kosten € 10, inclusief consumpties. Kinderen tot en met 13 jaar kunnen gratis naar binnen. Reserveren kan door te bellen 0572-371838 (Huetink), 038-4224079 (Boks), te mailen: adhuetink@gmail.com of via de site www.huetink-royalmusic.nl Hier staat ook het hele programma. De netto-opbrengst van de zangavond gaat naar de goede doelen Manege zonder Drempels te Bennekom en Kindertehuis Jemima te Bethlehem. Start: 20.00 uur.

Transformed is er klaar voor

Hoe vaak denk je niet: Ik ben er klaar mee! Spreker Karim Landoulsi draait het om. Ben je er klaar vóór? Iets nieuws, een verandering, het avontuur? Op zondag 11 maart staat dit thema centraal tijdens de maandelijkse Transformed meeting in het Transformed Centre. De praise en worship worden verzorgd door Heartbeat Worship. Meer weten: www.transformed.nl. Kroeze Danne, Kappelhofsweg 14 Ambt te Delden. 19.20 uur, na afloop welkom in het Transformed Café.

Presentatie iconen oosterse kerk

Ben en Yvonne ten Hag van de Ludgerusparochie, hebben reizen gemaakt naar Rusland, Griekenland en de Balkan en zijn in de ban geraakt van iconen. Vooral de beeldtaal van de Russische en Griekse iconen rond de lijdenstijd en Pasen is fascinerend. In de oosters orthodoxe kerk wordt Pasen als belangrijkste feest gezien. De verrijzenis wordt anders uitgebeeld: niet de opstanding uit het graf, maar de neerdaling ter helle en de overwinning op het rijk van de dood staan centraal. Presentatie op 13 maart, Parochiehuis H. Clemens, Molenstraat te Steenwijk, 19.30 uur, toegang gratis.

7 + 1 Basiscursus geloven

Tot april dit jaar komt er in Hengelo een grote groep geïnteresseerden bij elkaar om te eten, te luisteren, te zingen, gesprekken te voeren en stil te zijn. Momenten om tot jezelf te komen, je te herkennen in anderen en je te uiten. De deelnemers komen uit diverse kerkelijke tradities. Dit en volgend jaar is het boek '25 eeuwen theologie' het uitgangspunt. Zondag 18 maart zijn geïnteresseerden van harte welkom om een bijeenkomst mee te maken in de Bethelkerk. Aanvang 17.00 uur, opgave aan Peter Hendriks, phendriks@pkn-hengelo.nl of Rinse Visser, kosterbethelkerk@pkn-hengelo.nl

overdenking

Jezus kreeg de volle laag

Jezus is aan de mensen gelijk geworden. En als mens verschenen heeft Hij zich vernederd; Hij werd gehoorzaam tot de dood, de dood aan een kruis. Filipenzen 2:7b-8

DOOR **DS. W.J. MENKVELD, WANNEPERVEEN**

Voor ons is Jezus in de eerste plaats mens. Wie zich interesseert voor theologische vraagstukken in de kerk weet dat zelden wordt getwijfeld aan Jezus' mens-zijn, maar des te meer aan zijn God-zijn. Dat er ongeveer 2000 jaar geleden een mens geweest is met de naam Jezus, die de hoofdpersoon is geworden van ons Nieuwe Testament, staat vast. Vanuit onze kennis van de geschiedenis is er geen reden om daaraan te twijfelen. Maar, of deze Jezus ook God was, zoals Hij beweerde, dat wordt door velen betwijfeld.

Rollen omgedraaid

In deze tekst draait Paulus de rollen om. Paulus wil niet vanuit Jezus-als-mens nadenken over de betekenis van Jezus-als-God, maar andersom. Dat Jezus God was voordat Hij geboren werd als een mensenkind staat voor hem vast. Van daaruit denken we na over zijn betekenis als mens.

Solidariteit

Dat Jezus echt mens is geworden is een uiterste daad van solidariteit. Daardoor deelde Hij in alle opzichten in de menselijke problemen en verantwoordelijkheid. Hoewel Hij zelf niets verkeerd heeft gedaan, werd Hij als mens persoonlijk verantwoordelijk voor de volledige schuld en ellende die het mensdom had veroorzaakt.

Afkeer

Daar moeten we niet te gemakkelijk over denken. God heeft een enorme afkeer van alles wat onvolmaakt is. Van zonde zoals liefdeloosheid, onrecht, geweld, oplichterij, egoïsme, geroddel. En dan hebben we het echt niet alleen over 'goddeloos´ gedrag, maar over alle mensen die niet in staat zijn te leven naar Gods bedoeling. God kan niet met zulke mensen omgaan, Hij kan ze niet zien of luchten. En dat geldt ook voor ons.

Golgotha

Als Jezus aan het kruis uitroept: 'Mijn God mijn God waarom hebt Gij mij verlaten', ervaart Hij aan 'zijn lijf' wat het is om mens te zijn voor God. Dan ervaart Hij hoe groot Gods boosheid is over het menselijk gedrag en Zijn afwijzing van de mensheid. Juist omdat Jezus echt mens was, kreeg Hij de volle laag van Gods toorn over zich heen. Dat had Hij nooit kunnen dragen als Hij alleen maar mens was geweest.

Maar omdat Hij God was, hield Hij stand en bleef Hij overeind. Dat is het grootse gebeuren op Golgotha. In Jezus houden God en mens elkaar vast. Omdat Jezus mens was droeg Hij de volle verantwoordelijkheid voor het menselijk falen, omdat Hij God was kon Hij dat aan zonder van God te vervreemden.

DAT JEZUS ECHT MENS IS GEWORDEN IS EEN UITERSTE DAAD VAN SOLIDARITEIT. DAARDOOR DEELDE HIJ IN ALLE OPZICHTEN IN DE MENSELIJKE PROBLEMEN EN VERANTWOORDELIJKHEID.

Juist in deze lijdensweken is het goed erbij stil te staan dat het allerminst vanzelfsprekend is dat wij met God om mogen gaan als onze Hemelse Vader. Dat kan alleen maar dankzij Golgotha, dankzij Jezus aan het kruis. Hij is de enige verbindingsschakel tussen God en mens, tussen God en ons. Omdat Hij mens werd (net als wij), omdat Hij zich zo diep vernederde (om ons te bereiken), omdat Hij zo onvoorstelbaar gehoorzaam was (in onze plaats) verdient Hij de toewijding en de dankbaarheid van ons hart.

Juist omdat Jezus echt mens was, kreeg Hij op Golgotha de volle laag van Gods toorn over zich heen. Dat kon Hij alleen dragen, omdat Hij God was.

even bomen

De blik vooruit

DOOR **DS. P. BOOMSMA, NIJVERDAL**

Over het enorme doorzettingsvermogen van Jezus, op weg naar Jeruzalem, verbaas ik me de laatste tijd steeds meer. Het is immers een weg vol teleurstellingen. Joodse leiders wijzen Hem af, in een Samaritaans dorp is Hij niet welkom en zijn vrienden begrijpen maar niet waarover Hij het heeft wanneer Hij hen vertelt wat er gaat gebeuren. Zij hebben zo hun eigen ideeën over de toekomst en vangen niets op van Jezus zorgen. Het sterkst klinkt dat door in de eis van Jacobus en Johannes. Nauwelijks heeft Jezus aangegeven dat Hij zal worden gemarteld en vermoord en zij vertellen dat zij links en rechts willen zitten van de troon waar Jezus op zal zitten als koning van Israël. Hoe eenzaam is Hij niet geweest door al dit onbegrip.

Toch trekt Hij verder naar de stad Jeruzalem, wetend wat Hem te wachten staat. Hij blijft gaan, want Hij weet waar het om gaat. Het plan van God vraagt er om dat Jezus doorgaat. Mij bekruipt wel eens de gedachte of het niet anders had gekund, maar wat weet ik van de strijd die gaande is 'in de hemelse gewesten'. De hel openbreken, de macht van de duivel breken, ons overbrengen van het duister in het licht – wie anders zou moeten weten hoe dat kan worden bereikt dan de Heer zelf?

Jezus bleef dus op weg naar Jeruzalem vooruitkijken. Hij had een doel voor ogen. Wat het Hem zou kosten om dat doel te bereiken, was niet van beslissend, van doorslaggevend belang.

Naast de (dankbare) verbazing over het doorzettingsvermogen van Jezus, is er nog iets. Verbazing namelijk over trouwe gelovigen die meer achteruit lijken te kijken dan vooruit. De laatste tijd sprak ik er diversen. 'Het gaat slecht met geloof en kerk en het wordt alleen maar slechter' is de teneur van hun opmerkingen.

Vanmorgen zag ik een cartoon voorbijkomen die wel wat op het randje is, maar toch ook veelzeggend. Een man spreekt God aan en zegt dat zijn voorganger heeft gemeld dat het op Gods horloge vijf voor twaalf is. 'Is dat zo?' is zijn vraag. De reactie is: 'Dat is juist, maar mijn horloge staat al 2000 jaar stil'.

Dat het christendom wereldwijd groeit, is weliswaar in ons land niet overal te zien, maar wat betekent dat? En is onze tijd echt zoveel zorgelijker dan vroegere tijden? Pas las ik het boek 'Nobel streven' van Frits van Oostrom. Het gaat over het leven van Jan van Brederode, zo rond het jaar 1400. De kerk was machtig en iedereen was lid. Maar wat een ellende. Bisschoppen, graven en andere heren waren voortdurend bezig elkaar te bestrijden. De mannen moesten steeds maar weer opdraven om mee te doen aan dood en verderf. Steden en dorpen werden platgebrand. En het lijkt alsof de gezagsdragers dan weer kapellen bouwden en kloosters begunstigden om iets goed te maken.

Terugkijken heeft alleen zin om van de geschiedenis te leren. Jezus laat zien wat de bedoeling is: de blik vooruit, vertrouwen op Gods beloften en op zijn Koninkrijk, zijn overwinning.

Via deze rubriek, met nieuws uit de protestantse kerken in Drenthe, Overijssel en Flevoland, worden wekelijks duizenden lezers geïnformeerd over het kerkelijk leven in de eigen regio. Aan het plaatsen van gemeenteberichten zijn geen kosten verbonden. Alleen digitaal aangeboden informatie wordt opgenomen en zo lang er voldoende ruimte is. Meer info via Henriëtte Gerfen, tel.: 0546 - 577475, e-mail: henriette@topic-cc.nl

Drenthe

AALDEN

Contactpersoon: Kerkstraat 16, 7854 PG Aalden tel. 0591-371538
Kerkdienst 11 maart: GK 10.00 ds. B. Breunesse, Aalden. **Organist:** Irma Zuur. **Collecten:** KiA/40-dagentijd. **Collecte:** kerk. Jeugdkerk, knd en oppas.

BOVENSMILDE

Kerkdienst 11 maart: 10.00 ds. G. van der Werff. **Organist:** Rinke Bodewits. **Paaskaars aansteken:** Mathijs Maat. **Collecten:** 1. KerkinActie/Binnenlands Diaconaat. 2. Kerk. Bij de uitgang: beheer. **Oppas:** aanwezig. **Knd.:** Marjan Kappen.
Kerkdienst 14 maart: 19.30 ds. P. de Vries, Beilen. **Organist:** Nico Meilof. **Collecten:** Z.W.O./plaatselijk werk. Bij de uitgang: beheer.
Paarse antependium. In de kast op de orgelgalerij waarin de antependia worden bewaard (meervoud van ante-pendium; betekent letterlijk 'voorhangsel' en zijn de kleden die over de avondmaalstafel liggen en aan de hoge kansel hangen) vond ik een beschrijving van de kleden van de hand van ds. Sienny Wiersma-Smelt. Zij heeft destijds de kleden aan de (toenmalige) Herv. kerk geschonken, zo is mij verteld. Het papier is al die jaren keurig bewaard gebleven en het lijkt me aardig van haar toelichting bij het kleed, waar we nu tot in de Stille Week naar kijken, weer kennis te nemen. Paars is de kleur van inkeer en ingetogenheid, boete, rouw. Het is naast de kleur voor de 40-dagentijd als voorbereidingstijd op Pasen ook die van de voorbereidingstijd op Kerst: Advent. Het kan als kleur bij begrafenissen worden gebruikt, naast wit. Over de afbeelding op dit kleed schrijft ds. Wiersma-Smelt: In het centrum staat het Christusmonogram: de X en de P. Het zijn de Griekse beginletters van de naam Christus. De X=Ch. De P=r. De korenaren en de druiventros zijn verbonden met Christus. Hij is voor ons als brood om van te leven en wijn om feest te vieren. Zijn lichaam dat gebroken is als brood en zijn bloed dat vergoten is als wijn redt ons van zonden. Wij eten en drinken en worden ons bewust van onze zwakheden en van de genade van Christus. Wij delen het met elkaar en zijn in dankbaarheid en vreugde bijeen. Want o Heer, ik zeg 'kom' en Gij komt, Ik zeg 'kom' en Gij komt en uw bloed wordt wijn en uw lichaam brood voor wie hongerig zijn en uw naam wordt een lied in mijn mond. (Gz. 51:3 = lied 840).
Heerlijke havermoutkoekjes te koop. Net zoals vorig jaar heb ik weer koekjes te koop. De opbrengst is voor de dienstenmarkt, de ZWO-cie. Ik bak ze in de smaken naturel, kokos en chocolade. Als u er zin in heeft dan bak ik ze voor u: 8 stuks voor € 2 en 25 stuks voor € 5. Bestellen kan via de mail, facebook, de app of telefonisch: kappen1995@gmail.com of tel. 06-30125900.
Jarig. 10 maart: mw. A. Vrieswijk-Posthumus, Rondgang 7, 9408 MC Assen: 87 jaar.
10 maart: mw. M. Meilof-van Vliet, Kanaalweg 99, 9422 BH Smilde: 83 jaar.
11 maart: mw. J. Tuinman-Hof, J. de Walstr. 19, 9421 PN: 95 jaar.
12 maart: mw. H. Daling-Seubring, Schoolstr. 24, 9421 SM: 76 jaar.
13 maart: dhr. L. Daling, Schoolstr. 24, 9421 SM: 82 jaar.
23 maart: dhr. H. de Bruin, Wollegras 12, 9421 NA: 76 jaar.
Jubileum. Dhr. P. Hoogeveen en mw. J. Hoogeveen-de Jonge, Hoofdweg 126a, 9421 PA die op 20 maart 60 jaar zijn getrouwd. Wij wensen u allen een fijne dag en Gods zegen voor de toekomst!

COEVORDEN

Contactpersoon: mw. J. Kramer-Gossen, Eendrachtstr. 27, 7742 VJ Coevorden, tel. 0524-512538
Kerkdienst 11 maart: HK 10.00 ds. E. de Vries-Baarlink. Gez. dienst. **Organist:** Ronald IJmker. **Oppas:** Jenny Hiddink en fam. Korenhof. **Collecten:** 1. Binnenlands Diaconaat. 2. Kerkrentmeesters. Deurcollecte: Kerkrentmeesters.
Aleida Kramer 10.30 ds. H. Kauffmann-Schaap.
De Schutse 19.00 ds. J. Lambers-Niers.
Kerkdienst 14 maart: GK 19.30 H. Nagelhout. Gez. dienst.

DIEVER

Contactpersoon: mw. L. Dolsma-Maat, Kalteren 6, 7981 LR Diever, tel. 0521-592114
Kerkdienst 11 maart: 10.00 dhr. J. Smit, Belt-Schutsloot. **Kinderkerk** voor alle groepen v/d basisschool. **19.15** ds. H. Scholing, Hoogeveen.

EMMER-COMPASCUUM

Kerkdienst 11 maart: 9.30 ds. R. Wentink. Biddag voor gewas en arbeid. **O.v.d.:** mw. G. Smit en mw. A. Aukes **Diakenen:** mw. E. Rendering en mw. H. Kuiper. **Organist:** Nelleke v/d Leest. **Oppas:** Astrid Loots. **Beamer:** Laura. **Gastdames:** mw. G. Wierenga en mw. C. Leenman. **Autodienst:** dhr. H. Buursema en mw. Huizing: dhr. de Groot; mw. R. Roffel: fam. Potze. **Collecten:** 1. KerkinActie (Binnenlandse Diaconie). 2. Spaarcollecte. 3. A.K.A.

ERICA

Contactpersoon: dhr. M. Boekeloo, De Welhaak 34, 7887 HK Erica
Kerkdienst 11 maart: 9.30 ds. J de Kok. **Collecten:** 1. Pastoraat. 2. 40-dagentijd, sociale supermarkt kerken Almere. Uitgangscollecte: pastoraat. Er is oppas en knd.

GEES

Contactpersoon: mw. H. Elders-Sikken, Dorpsstraat 10 7863 PC Gees, tel. 0524-581992
Kerkdienst 11 maart: 10.00 mw. E. van der Laan, Sleen. **Knd.:** ja. **Kaars aansteken:** Rudolf Aasman. **O.v.d.:** Harry Euving. **Organist:** Jan Klok. **Oppas:** Astrid Euving en Tjitske Luimstra. **Collecten:** 1. KiA/40-dagentijd Binnenlands diaconaat. 2. Kerk. 3. Onderhoud. **Bloemengroet:** fam. H. Schuring. Na de dienst is er koffiedrinken.
Kerkdienst 14 maart: 19.30 ds. B. Breunesse. **O.v.d.:** Gerrit Wolting. **Organist:** Harmke Elders. **Collecte:** kerk. **Bloemengroet:** mw. G. Koops.

KLAZIENAVEEN-Noord

Kerkdienst 11 maart: 10.00 mw. M. de Bruin-Roffel, Emmen. **Organist:** Geert Kloppenburg. **O.v.d.:** Wieneke. **Welkom:** Hendrik.
Klazienaveen-Noord-Zingt. 11 maart is er weer een zangavond in de Veenkerk. **Thema:** 'Kom, laat ons vrolijk zingen' en deze keer worden op verzoek veel geliefde liederen uit de bundel Johannes de Heer gezongen. M.m.v. het Ichthuskoor uit Emmen, o.l.v. dirigent Frits Vugteveen met organist: Dirk Swama en trompettist: Louis Luitjens.
De samenzang wordt begeleid door organist Wessel Voorn. Aanvang: 19.00 uur.

NIEUW-AMSTERDAM/ VEENOORD

Contactpersoon: Noorderkerk, mw. G. Visser-Rigtering, Aletta Jacobsstr. 70, 7844PB Veenoord, tel 0591-553482
Kerkdienst 11 maart: 10.00 ds. J. van Breevoort. O.v.d.: mw. L. Masselink. **Organist:** dhr. K. Salomons. **Koster:** dhr. R. Visser. **Collecten:** zending. Bij de uitgang: kerk. **Oppas:** Ineke Groothuis en Corry Baan. **Knd.:** o.l.v. Alexandra Mensing. **Kaars aansteken:** Corné Pals. **Bediening beamer:** Piet van Noort. **Ontvangst:** fam. Van Noort. **Bloemendienst:** fam. Naber. **Autodienst:** E. de Groot en D. van Noort.

NIEUW-AMSTERDAM/ VEENOORD

Contactpersoon: Zuiderkerk, dhr. A. Meijering, Middenweg 78, 7844 KX Veenoord, tel. 0591-551346
Kerkdienst 11 maart: 10.00 ds. Elly Wisselink. **Organist:** mw. W. Misker. **Collecten:** 1. Diaconie. 2 Eigen gemeente. Bij de uitgang: gebouwen. **Autodienst:** mw. M. Meijer en mw. J. Jacobs: mw. G. Reuvekamp; mw. G. Horstman en mw. M. v/d Veen: mw. A. Lubberink. **Lector:** Fimke van Sloten. **O.v.d.:** Hilly Lanjouw. **Oppas:** Hilly Lanjouw. **Bloemen:** mw. J. Groothuis. **Koster:** A. v/d Linden. **Koffie:** Tom en Fimke van Sloten. **Ontvangst en Nieuwsbrief:** Ab en Henny Geers.
Weeksluiting Oldersheem 9 maart: drs. R. Stoel.
Bij de diensten. In de dienst op 11 maart zal het SOW-koor o.l.v. Anton Stulp zingen. Voor verdere informatie over de diensten verwijs ik u naar de wekelijkse nieuwsbrief. Via de website van onze gemeente, www.zuiderkerkgemeente.nl, kunt u zich op de nieuwsbrief abonneren. Dan krijgt u die nieuwsbrief wekelijks via de mail toegestuurd.

SCHOONOORD

Contactpersoon: mw. J. Schippers-Elzing, Het Slag 9, 7848 CR Schoonoord, tel. 0591-381458
Kerkdienst 11 maart: De Wijngaard 9.30 ds. T. Oldenhuis, Coevorden. **Collecten:** 1. Binnenlands diaconaat. 2. Kerk. In de hal van de kerk hangt weer de bus voor de 40-dagentijd waar u uw gift in kunt doen voor mensen die het minder hebben dan wij. **Knd.:** alle groepen. **Autodienst:** A. Hajes. **Oppas:** Judith Katerberg en Lianne Kloosterman. **Bloemengroet:** fam. P. Hogeveen.
Kerkdienst 14 maart: 19.30 Erika van der Laan. **Collecte:** kerk. **Autodienst:** B. Eisses. Aansluitend is er dan de jaarlijks gemeentevergadering.
Zieken. Mw. Olijve verblijft nu in het Verpleeghuis De Horst te Emmen voor revalidatie. Hopelijk mag ze nog zo ver weer opknappen dat ze nog weer naar haar oude plekje terug kan in Het Ellertsveld.

ZWARTEMEER

Contactpersoon: dhr. B. Broers, Oude Zwarteweg 17, 7891 XH Klazienaveen
Kerkdienst 11 maart: 9.30 ds. Fischer, Emmen. **O.v.d.:** dhr. H. Kramer. **Collectant:** mw. T. Posthuma. **Organist:** dhr. W. Voorn. **Koster:** fam. H. Hospers. **Collecten:** binnenlands diaconaat. Bij de uitgang: onderhoud kerkgebouw.

Overijssel

DAARLE

Contactpersoon: mw. W. Reefhuis, scriba, Watertorenweg 15, 7688 PX Daarle
Kerkdienst 11 maart: 9.30 ds. R. Visser, Uelsen. **15.00** ds. H. de Haan, Den Ham. **Organisten:** dhr. H. Valk en dhr. L. v/d Schootbrugge. **Knd.:** Jeanine Bosch (1, 2) en Wilma Bosch (5, 6). **Tnd.:** 15.00 uur: Anne Bargboer (7, 8). **Oppas:** Edith Kamphuis, Annet Boerman, Celine Valk. **Collecten:** kerk en diaconie. **Bloemen bezorgen:** Janny Bosch.
Kerkdienst 14 maart: HK 9.30 ds. E. Prins. Dienst van school en kerk in Herv. kerk. **GK 19.30** ds. B. Heusinkveld. Gez. dienst. **Organisten:** dhr. G. Diepeveen. **Oppas:** Renda Bartels en iemand van Herv. kerk. Collecten: kerk en NBG. **Bloemen bezorgen:** Edith Kamphuis.

DEDEMSVAART

Contactpersoon: dhr. W. Jongbloed, Mendelssohnstr. 8, 7701 TS Dedemsvaart, tel. 0523-613642
Kerkdiensten 11 maart: Van Dedemkerk 9.30 ds. G. Huiskamp. **O.v.d.:** Fokko Batterink. M.m.v. Jubal. **Lector:** Dickjan Doornbos. **Koster:** Henk Zomer. **De Fontein 19.00** ds. K. van Staveren. **O.v.d.:** Henny Logtenberg. **Organist:** Hans Niezink. **Koster:** Else de Ronde.
Kerkdienst 14 maart: Van Dedemkerk 19.30 ds. P. Lindhout. **O.v.d.:** Gerda Hofman. **Organist:** dhr. J. Plender. **Koster:** Henk Zomer.
Collecten: PKW. Bij de uitgang: binnenlands diaconaat. Kindercollecte: Ronald MacDonald Kinderfonds. Biddag: voedselbank.
Oppas: Sandra Kempenaar en Hannah Brinkhuis.
Knd. Groep 1 t/m 8.
Zieken. CFH, Rheezerweg 73, 7771 TD Hardenberg: mw. F. Odink, Zwiersstr. 35, Zandpad, k. 6. Revalidatiecentrum IJsselheem, loc. Isala, Dr. Van Heesweg 2, 8025 AB Zwolle: mw. A. Schuurman, Langewijk 65, Vlinder 2, k. 141.
Van Dedem Marke 10 maart: ds. Ad ten Brinke. **Organist:** Fred van Dijk. M.m.v. Van Dedem Marke koor. Dienst van herdenken.
Activiteiten. 11 maart: 11.00 uur Info Hongarije reis (het Kruispunt).
13 maart: Voorbereidingsavond dopen. (De Fontein) geen tijd doorgegeven; 20.00 uur taakgroep Beheer en afzonderlijke cie. van kerkrentmeesters (De Fontein).
14 maart: 20.45 uur: moderamen diaconie (De Antenne).
15 maart: 20.00 uur Brongroep (De Fontein); 19.30 uur taakgroep Leren (De Fontein).
9 maart: Gezellige avond waar, wanneer en voor wie? Onbekend.

DEN HAM

Contactpersoon: dhr. G. Prenger, De Mute 61, 7683XT Den Ham, tel. 0546-671747, gprenger@caiway.nl
Kerkdiensten 11 maart: 9.30 ds. R. van Hornsveld. **O.v.d:** groep D. **Knd.:** peuters: Henriët Bouwhuis en Gerja Hemmink; groep 1 t/m 8. **Oppas:** zaal 6: Hester Marsman, Rachel v/d Voet, Jade Kuiper en Elise Immink. **16.30** andersdienst. **GK 19.00** ds. H. Klaassen. Gez. dienst. **Collecten:** 1. Diaconie. 2. Gemeente opbouw. Deurcollecte: kerk.
Biddag. 14 maart is het biddag voor gewas en arbeid. We mogen belijden dat we leven uit Gods hand. 's Morgens is er in de Herv. Kerk de dienst met de kinderen van de basisscholen en 's avonds de gez. dienst in de Herv. kerk.
Bijeenkomst. De P.C.O.B en het ouderencomité nodigen u uit voor de Paasviering op 28 maart in de Geref. kerk. Aanvang: 14.30 uur. Zaal open: vanaf 14.00 uur. Iedereen is van harte welkom.
In memoriam Geertje Lubberta Valk-van Veen. 2 febr. heeft de Here tot zich geroepen in de leeftijd van 89 jaar Geertje Lubberta Valk-van Veen. Op de rouwkaart lezen we: Na een periode van afnemende gezondheid is vandaag rustig ingeslapen onze moeder, oma en overgroot-oma. Sinds oktober vorig jaar woonde ze in het Liefferdinck. Het wonen aan de Ommerweg 44 (sinds 1963) was niet meer mogelijk. Geri Valk werd geboren als Geertje Lubberta van Veen te Staphorst. Het gezin bestond uiteindelijk uit vader en moeder en 3 kinderen. Geri had nog een broer en zus. Na haar schoolopleiding ging zij werken in Meppel. Later kreeg ze verkering met Gerhard Valk. In augustus 1956 trouwden ze en gingen na hun huwelijk wonen aan de Kempersgoren in Den Ham. God zegende hun huwelijk met vier dochters. Later gingen ze wonen aan de Ommerweg. Naast pieken kent een mensenleven ook dalen. Moeilijke, donkere en verdrietige tijden. Haar man overleed in 1991. Hij was 66 jaar. Zeer ingrijpend was het overlijden van haar oudste kleinzoon John op 21-jarige leeftijd. Om dit te verwerken heeft Geri heel veel gefietst. Veel contact had ze met schoonfamilie die vlakbij woonde, maar ook met de buren kon ze het goed vinden. Jarenlang was handwerken een hobby. Zo was ze een van de makers van het wandkleed dat in het liturgisch centrum van de kerk hangt. Ook loste ze graag kruiswoordpuzzels op. Ze had tot op het laatst grote interesse voor wat er in de wereld

Lees verder op pagina 4

Vervolg van pagina 3

gebeurde, ver weg en dichtbij. Druk was ze met haar orchideeën. Als het leven niet meer gaat zoals je hoopt, als veel je wordt ontnomen. Als je moet toelaten dat een ander je verzorgt, en je leven niet meer je eigen leven is, ben je blij dat je van het aardse leven wordt verlost. Zo staat boven de rouwkaart geschreven. Ben je blij dat je van het aardse leven wordt verlost… Dat geloofde Geri Valk, dat het leven met dit leven hier op aarde niet het einde is, maar het begin van eeuwig bestaan bij God. Daar is plek voor Gods kinderen. Daarover spreekt de Here Jezus in Johannes 14. Hij heeft het over het huis met de vele woningen. In dat huis is voor ieder die gelooft een plek. Met deze woorden hebben we afscheid genomen op 7 febr. van zr. Geri Valk-van Veen in onze kerk. Aansluitend heeft de begrafenis plaatsgevonden op begraafplaats Dennenhof in Den Ham. De Here trooste de kinderen, klein- en achterkleinkinderen.

DIEPENHEIM

Themadienst. 11 maart zal er een themadienst worden gehouden waarin de vraag centraal zal staan of we in deze tijd van informatie-overkill nog wel rust kunnen vinden? De gemiddelde Nederlander besteedt per dag 4 uur aan de smartphone. Bij jongeren ligt dit percentage nog hoger. Wat doet dat overvloedige tot ons nemen van informatie met ons en met elkaar? Thema: 'Doen en Laten'. En als bijbelverhaal horen we het bekende verhaal van de 2 zussen Martha en Maria. Als op een dag Jezus bij hen op bezoek komt, reageren zij heel verschillend. De een (Martha) staat symbool voor de mens die meteen, met de beste bedoelingen, aan de slag gaat. Er moet gezorgd worden. We moeten actief zijn. Martha is de doener. Haar zuster, Maria, pakt het anders aan. Zij is de mens die niet direct gaat handelen, maar eerst gaat zitten om te luisteren. In Martha en Maria zullen we het nodige herkennen. Ook onszelf. Want hoe gaan we zelf om met wat echt belangrijk is? Nadrukkelijk is het niet de bedoeling om te betogen dat één 'beter' is dan de ander. En wie zou dat dan zijn, Martha of Maria? Het gaat erom dat we ons bewust worden en blijven van wat we doen en wat we misschien kunnen laten. In de dienst zullen we hiermee aan de slag gaan. Maar wordt het doen? Of wordt het laten? En wat doen we dan? En wat kunnen we beter laten? Kom om het mee te maken. Allen van harte uitgenodigd.

GRAMSBERGEN

Contactpersoon: dhr. M. Pasjes, Goordijk 22, 7783 BB Gramsbergen, tel. 0524-561509

Kerkdiensten 11 maart: 10.00 n.b. **O.v.d.:** mw. G. Smit-Vinke. **VWK 10.30** Josee Veldkamp. E-meeting. **19.00** n.b. **O.v.d.:** mw. G. Hulzebosch. **Organist:** Harold Gossen. **19.00** n.b. **Huispaaskaars aansteken:** Jens Kroezen.

Overleden. 27 febr. is overleden mw. Janny Bosch-Fikkert op de leeftijd van 83 jaar. Zij woonde de laatste jaren in het Welgelegen, afd. Oldenhof. Nadat ze lichamelijk en geestelijk steeds verder achteruitging, is ze zacht en vredig heengegaan. Wij als kinderen en kleinkinderen hebben de laatste dagen intensief met haar het laatste stukje van haar leven, mee mogen lopen. In het bijzijn van ons allen is zij overleden. 'Dan zweef ik op de wind, gedragen door Uw geest' zijn 2 regels op haar kaart uit het lied 'De kracht van Uw liefde'. Deze Kracht heeft zij in haar hele leven ook zo ervaren.
Ter gedachtenis aan mw. Jenni Gesiene Kelder-Mensen. Afgelopen vrijdag namen we afscheid van Jenni Kelder-Mensen. Jenni Mensen werd geboren op 9 jan. 1935. Ze kwam van juist over de grens, uit Hoogstede. Niet zo ver van de grens aan deze zijde woonde Hendrik Jan Kelder. In hem vond ze haar man en in de boerderij aan de Rondweg een plek om er met hem te wonen, te werken en te leven. Jenni heeft zich goed weten te redden in Nederland en voelde zich hier thuis. Met haar familie en die van haar man zijn de contacten altijd hartelijk gebleven.
In 2005 verhuisden zij naar de Gramsberger State. Toen Hendrik Jan in 2011 overleed was dat een hele klap voor haar. Toch heeft ze de draad willen oppakken en waren er mensen om haar heen! Vorig jaar kreeg ze te horen dat ze kanker had. Niet gemakkelijk om daarmee om te gaan. Gelukkig kon ze thuis blijven wonen, dat wilde ze zelf ook graag.
23 febr. overleed Jenni Kelder-Mensen op de leeftijd van 83 jaren oud.

Zieken. In het ziekenhuis in Hardenberg verblijft dhr. Jan van Dijk. Opgenomen in het ziekenhuis te Zwolle is mw. A. a/h Rot, De Steeghe 5. (Isala kliniek, Postbus 10.400, 8000 GK Zwolle).
Opgenomen in het ziekenhuis te Hardenberg zijn mw. W. Kelder-Gerritsen, Acaciastr. 8 en dhr. K. Luisman, Meiboomsplein 21.
Opgenomen in het ziekenhuis te Hardenberg en inmiddels weer thuis is mw. Aly Hans-Hulter, De Steeghe 3.
Ook dhr. Jan van Dijk, Acaciastr. 39, is weer thuisgekomen uit het ziekenhuis.
In het CFH zijn opgenomen mw. Diny de Ruiter, De Anerdijk 12, en mw. Trijn Centen-Huisjes.
Overgegaan vanuit het CFH naar 't Welgelegen, k. 026 is dhr. Jan Hamberg, De Oostermaat 19.
Dhr. G. Kiewiet, Rondweg 21, is voor behandeling opgenomen in Dimence Zwolle (adres: Eerdelaan 45, 8043 RR in Zwolle).
Mw. Nine Slatman-van Seijmonsbergen woont nu in het Vechtdalhuis, k. 1 in Hardenberg (adres: Karel Doormanlaan 17, 7772 XW in Hardenberg).

Organist Gerrit Lennips geveld door skiduim. Orgelspelen gaat moeilijk met een gebroken (ski) duim. Binnenkort volgt een operatie. Hierdoor ben ik helaas enkele maanden niet te horen. Je kan het niet aan hem afzien! Maar Harold Gossen v/d Prot. kerk Gramsbergen is 40 jaar in dienst! Een organist mag zeker niet onderschat worden! Muziek is emotie en gelo-ven brengt heel wat emotie met zich mee. Harold Gossen weet dit elke keer weer muzikaal te omlijsten en dat is prachtig. We hebben in Harold Gossen een betrouwbare en muzikale organist gevonden. Vriendelijk, meedenkend en bij de tijd! En bij de tijd is hij al 40 jaar lang. Dat verdient een feestje en een blijk van waardering. Graag nodigen we u uit om dit muzikale feit samen te vieren in de Prot. kerk te Gramsbergen op 18 maart om 10.00 uur met Alfred Willering op het orgel en Christien Willering op saxofoon. De oppasdienst is in deze feestelijke dienst aanwezig.
De kerkrentmeesters.

Verjaardagsfonds. Namens de gemeente willen wij op deze wijze mw. Hulzebosch bedanken voor haar jarenlange enthousiaste inzet voor het verjaardagsfonds. Mw. Huisman neemt haar wijk over.
Bedankjes. Mede door de vele kaarten en telefoontjes bij ons 60-jarig huwelijk hebben wij een onvergetelijke dag gehad. Hartelijk dank hiervoor. Gerrit en Annie Beenen-Wilpshaar.
Hartelijk dank voor de grote bos bloemen. Dini Stroeve, Loozen.
De belangstelling in welke vorm dan ook tijdens en na mijn verblijf in het ziekenhuis hebben mij en mijn gezin heel goed gedaan. Heel erg bedankt daarvoor. Bert Sloots.

Jarig D.V. 13 maart: mw. H. Bolks-Centen, Oudestr. 18, 7783 AW Gramsbergen: 87 jaar.
13 maart: dhr. G. Kwant, Voorstr. 2, k. 126, 7783 AM Gramsbergen: 84 jaar.

HARDENBERG-HEEMSE

Contactpersoon: mw. C. Olsman, Vechtvoorde 5, 7772 VA Hardenberg, tel. 0523-272019

Heemser Esch. Zieken. Yanninck Otten, Rembrandtstaat 15, is geopereerd. De operatie is goed verlopen. Hij is opgenomen in het Roessingh, Roesingsbleekweg 33, 7522 AH Enschede.

Heemse West. Overleden. 22 febr. is mw. Jacoba Albertha Bennink-Hakkers op 62-jarige leeftijd overleden. Ze woonde samen met haar man in De Spinde (67). Ze was al jaren zwak en ziekelijk. Toch kwam haar overlijden zeer onverwacht. Plotseling kwam een einde aan haar leven en aan een huwelijk dat 41 jaar en een paar weken mocht duren. Bidden we voor haar man, dochter en kleinkinderen om troost en bemoediging!

Zieken. Mw. K. Drenthen-Bakker, Polenweg 5, verblijft in Oostloorn.
Dhr. E. Vedelaar, Jachthuisweg 4, verblijft in het CFH.
Daar verblijft ook mw. M. Slotman-Pullen, Ulfershof 12. Mw. H. Kerkdijk-ter Wielen verblijft in de Schoutenhof 27 (woongroep 53).
Mw. G. Sturris-Bouwhuis verblijft in Aleida Kramer te Coevorden.
We denken ook aan allen die zorgen hebben binnen hun gezin, familie of vriendenkring. Vergeten we de zieken niet in onze aandacht en gebeden!
Zondag werden we blij verrast met een prachtig bos bloemen van de kerk. Het doet ons goed dat de gemeente aan ons denkt in deze moeilijke tijd. Hartelijk dank vriendelijke groet. Annie en Henk Roelofs.

Marslanden. Zieken. We denken aan allen die zorgen hebben binnen hun gezin, familie of vriendenkring.

Geboren. Op 21 febr. is geboren: Mees Anne Lein, d.v. Anne en Eline Altena, zusje van Pim en Ties. Van harte gefeliciteerd en wensen jullie veel geluk en Gods zegen toe.
Centrum-Noord. 26 febr. is overleden: dhr. Bertus van der Kamp (Oostloorn, daarvoor Leeuwerikstr.). Hij was 77 jaar. We leven mee met zijn kinderen en kleinkinderen, familie en vrienden en allen die hem zullen missen.

Zieken. In het hospice verblijft dhr. G. Lenters (Havenweg).
Voor revalidatie verblijft in het CFH: mw. G. ter Wielen-Lugies (Havenweg).
In het RZZ zijn genomen mw. G. van den Poll-Grote Brookhuis ('t Holt 1) en mw. A. Hamberg (Mulderij).
In het ziekenhuis van Almelo verblijft dhr. Bouwhuis ('t Holt 3) en mw. Zwijze.
In het Radboudziekenhuis Nijmegen is op de IC opgenomen Angelina, d.v. Miranda Smit en Pascal Slomp (Marslaan 42).
Zo het nu lijkt zal dhr. Jan Mulder (Ged. Haven 69) in de Isalaklinieken te Zwolle een operatie aan zijn hart ondergaan.
In het CFH is opgenomen voor revalidatie mw. Hoogeveen-Aldershof (Havenweg).
Dhr. en mw. Reichenbach-Horling (Vechtvoorde) nemen de taak van contactpersoon in CN-0602 over van mw. L. Moeken (die wel pastoraal bezoeker CN-06 blijft).

Centrum-Zuid. Zieken. Mw. G. Segger-Kolthoff, Parkweg 101, verblijft in het CFH, revalidatie unit 4.
Dhr. H. Aalderink, J. van Riemsdijkstr. 25, verblijft eveneens in het CFH, revalidatie unit 4.
Dhr. B. Spijkers, Bruchterbeekweg 18, Brucht, verblijft in het Medisch Spectrum Twente, Enschede.

Bevestiging kerkenraadsleden. 11 maart worden dhr. Henk Timmerman en dhr. Anno Sportel bevestigd als ambtsdrager. De 1e als ouderling-kerkrentmeester en de 2e als ouderling. We zijn hier erg blij mee.

Wijk Baalder. Zieken. In het ziekenhuis is nog steeds dhr. Kamphuis (sr), Gramsbergerweg 84, opgenomen op k. 33.
Dhr. F. Odink, Rodedijk 18, is na

Lees verder op pagina 7

Advertenties

Uitvaartverzorging
Grafkistenfabriek Nieuw-Amsterdam
Uitvaartzorg Stichting Keurmerk
Voor een piëteitsvolle uitvaart...
Bij overlijden: (dag en nacht bereikbaar) 0800 - 024 25 26
Kantoor: Ballastweg 2, 7741 ZL COEVORDEN, Tel.: (0524) 515 899, Fax: (0524) 515 227
Postadres: Postbus 208, 7740 AE Coevorden, e-mail: uvvugna@planet.nl
Vestigingen in: Emmen - Coevorden - Zuidwolde (Dr.)
Voor informatie: (0591) 633 020 of (0524) 515 899

drok DECORETTE HUBO & drok SCHILDERS en GLASZETTERS
Advies, planning en uitvoering onder één dak
Decorette, Hubo en Schildersbedrijf Drok
Uw makeover is bij ons in goede handen!
De Weyert 10, Vollenhove | 0527-24 13 55 | decorette-drok.nl

DE 4 LINDEN
MAKELAARDIJ

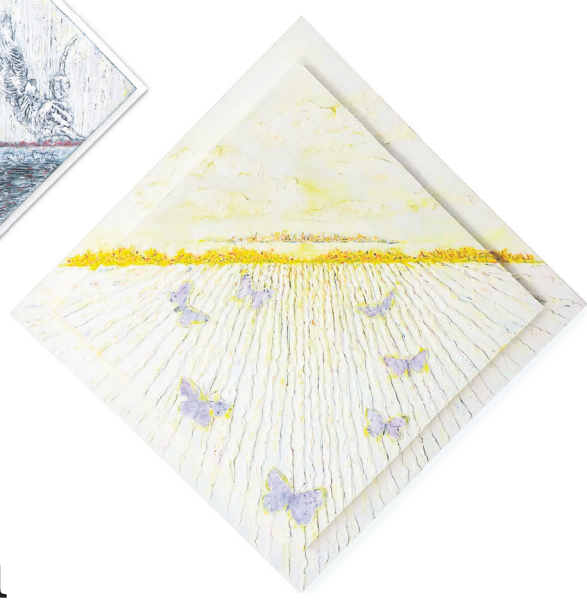

Kunstenaar en reclameman Richard Steunenberg:

“Door mijn kunstwerken kan ik getuigen”

De Twentse ondernemer en kunstenaar Richard Steunenberg was als kind al graag in de weer met potlood en papier. Tekenen, schilderen, vormgeven: hij kan het niet laten, want oude liefde roest niet. Zijn kunstwerken bieden veel gespreksstof, ook over zijn andere passie: geloven.

DOOR **L. POLHUYS, DEVENTER**

Pas enkele jaren geleden lukte het Steunenberg (53) om in zijn drukke bestaan als ondernemer weer tijd te besteden aan zijn kunst. Tegenwoordig werkt hij ook met glas en keramiek en verwerkt hij zelfs wc-papier in zijn schilderijen. Als een rode draad loopt het geloof door zijn leven en werk. “Al druipt het christelijke er niet vanaf hoor.”

Emoties

De kunstenaar woont met vrouw en kinderen in Almelo. Zijn vrouw Cora verzorgt de administratie van zijn reclamebureau. Hun dochter van negentien schaatst op topniveau en hun twee jaar oudere zoon studeert aan de kunstacademie. Beiden wonen nog thuis. Ook Richard deed kunstacademie en na zijn militaire dienst de chauffeursacademie in Venlo, waarna hij in dienst trad bij een reclamebureau in Enschede. Dertien jaar geleden begon hij zijn eigen bedrijf. Als grafisch ontwerper legde hij onder meer de basis voor de huidige opmaak van het maandblad Reveil.

IK HAD MISSCHIEN VERDER KUNNEN KOMEN ALS BETAALD VOETBALLER MAAR HET WAS LASTIG OM TE SPELEN OP ZONDAG EN DAT TE COMBINEREN MET DE KERKGANG

Wij ontmoeten Richard thuis. Aan de muur in zijn woonkamer, tevens atelier, hangen drie metalen stroken. “Heb ik gevonden op een sloperij. Iedereen denkt dat ik ze heb bewerkt, maar ik heb er niets aan gedaan. Deze platen symboliseren voor mij de Vader, de Zoon en de Heilige Geest. De reacties zijn heel verschillend. De één vindt het mooi, de ander vraagt zich af wat ik met dat ‘oale roest’ moet. Ik vind zulke reacties prima. Kunst mag best een beetje prikkelen en emoties oproepen. Het hoeft niet allemaal leuk en aardig te zijn.”

Lam

Een ander stuk aan de muur heeft iets van een theater. Regeringsleiders kijken vanuit hun hoge zitplaatsen naar een dier op de voorgrond. Wie goed kijkt herkent daarin een lam, het Lam. Niet per se mooi, vindt de verslaggever, maar het blijft wel hangen in je hoofd. “Inderdaad”, beaamt Richard, “en daar krijg ik dan ook veel reacties op. Ik maak heus wel alledaagse dingen, zoals een landschapje. Niks mis mee, maar dat is veel geijkter.” Het Lam is een regelmatig terugkerend thema in zijn werk.

Richard vertelt graag over zijn ontmoetingen met mensen, zoals met een oudere bezoekster op een van zijn exposities. “Voor een van de schilderijen had ik mij laten inspireren door een kanaal. Dat kunstwerk riep bij deze mevrouw associaties op met de hongerwinter. Zij zag in de rietstengels langs het water een lange stoet mensen. Zelf had ze ook in hongertochten mee moeten lopen.”

Het schilderij City of God riep heftige emoties op bij een man die net zijn vrouw had verloren. Richard: “Hij vertelde me dat hij verlangde naar de stad van God. Hij was ontdaan en huilde toen hij het schilderij zag. Hij wilde het graag afbeelden op de rouwkaart. Ik heb hem het werk in bruikleen gegeven. Als deze man zelf komt te overlijden, wil ik het graag terug hebben. Misschien doet het ook wat met anderen.”

Indruk maakt ook een schilderij over het levensverhaal van een jong gestorven goede vriendin. “Ik kende haar van het jeugdwerk in de kerk. Op haar begrafenis heb ik er het één en ander over verteld. Het was emotioneel, maar ook goed om te doen.”

Voetbal

Richard groeide op in een gelovig gezin. Hij voetbalde niet onverdienstelijk in het eerste elftal van de Almelose club Oranje Nassau. “Ik had misschien verder kunnen komen als betaald voetballer, maar het was toch lastig om te spelen op zondag en dat te combineren met de kerkgang. Ook was het niet altijd mogelijk om een voetbaltraining te combineren met een Bijbelstudie op dezelfde avond. Uiteindelijk ging het geloof toch vóór, ook al begreep niet iedereen dat.” Steunenberg is al jaren voorzitter van het kerkbestuur van de enkele honderden leden tellende Baptistengemeente De Bron in zijn woonwijk.

MENSEN DIE MIJN WERK ZIEN, KOMEN VAAK MET VRAGEN EN DAN KAN IK VERTELLEN WAT ME BEWEEGT

Getuigen

De Tukker noemt zichzelf “van nature niet iemand die tegenover anderen snel iets zal vertellen over zijn geloof. Maar door mijn kunstwerken kan ik getuigen. Rond mijn twintigste kwam ik op een kruispunt in mijn leven en vroeg me af wie ik nu eigenlijk was. Ik koos toen definitief voor het geloof. Mensen die mijn werk zien, komen vaak met vragen en dan kan ik vertellen wat me beweegt, namelijk het geloof in Jezus Christus. Hij staat centraal in mijn leven en ik dank Hem elke dag voor de genade die ik mag ontvangen. Daarom is Pasen voor mij het belangrijkste feest, belangrijker dan Kerst, want daardoor mogen wij vrij tot God gaan. De dood van Christus aan het kruis en Zijn opstanding - de kernboodschap van Pasen - blijft een prachtig thema om te schilderen.”

Draagt Richard het geloof uit in zijn bedrijf, waar twee van de zes collega’s christen zijn? “Dat gebeurt niet altijd met woorden. Ik doe soms dingen waar ik niet zoveel geld mee verdien. Zo maak ik het blad voor De Klup, een instelling voor mensen met een beperking. Geld verdienen is leuk en uiteraard noodzakelijk, maar is niet de eerste prioriteit in mijn leven. Verder probeer ik iedereen gelijk te behandelen en ieders talenten te waarderen. Zo kun je iets van de glimlach van God laten zien. En hoewel ik in het zakenleven niet zo met mijn geloof te koop loop, zijn er toch klanten die er naar vragen. Dat levert soms leuke gesprekken op.”

Wc-papier

Van het ondernemerschap nog even terug naar de kunst. “Ik maak ook objecten van glas en keramiek, maar schilderen doe ik het liefst. Al is schilderen niet altijd de goede benaming. Ik verwerk soms gewone dingen, zoals wc-papier of foto’s, wat voor mij het vuil van de wereld symboliseert. Ook breng ik wel eens een dikke laag kit aan op het doek, dat geeft een specifieke structuur en eigenheid aan het werk. Het liefst zou ik de hele dag schilderen en daar van leven. Ik maak vrij werk en doe ook dingen in opdracht. Maar sommige kunstwerken wil ik niet kwijt. Dat zou voelen alsof een arm wordt afgerukt…” Peinzend kijkt hij naar een fotoprent die op tafel ligt. De prent toont een bontgekleurde glazen schaal. “Die schaal heb ik gemaakt voor een huwelijksjubileum. Als je goed kijkt zie je twee handen. Die handen liggen dan weer in de hand van God.”

RTV-tips

Zaterdag 10 maart
KRO-NCRV | NPO2 | 20.25
Victoria
In deze aflevering 9 van Victoria verheugt het personeel zich op het vrolijke bediendenbal.

Zondag 11 maart
EO | NPO2 | 09.55
De Kapel
Schuld belijden maakt je blij. Ds. Arie van der Veer gaat hier dieper op in.

Zondag 11 maart
KRO-NCRV | NPO1 | 20.20
De Reünie
In deze uitzending van de Reünie de 5e HAVO klas van het Pieter Nieuwland College 1955 te Amsterdam.

Maandag 12 maart
KRO-NCRV | NPO1 | 22.10
Memories
Joyce gaat opzoek naar haar Argentijnse vakantieliefde, die zij in 1983 ontmoette op een Spaanse camping.

Dinsdag 13 maart
AVROTROS | NPO2 | 20.25
Het is zo simpel
Een duurzame wereld. Dat is de droom van Jan Terlouw. In deze documentaire roept de schrijver, politicus en wetenschapper op tot actie. "Het is eigenlijk simpel. De zon straalt in een uur energie naar de aarde waar de mensheid een jaar genoeg aan zou hebben".

Woensdag 14 maart
EO | NPO2 | 22.55
2 DOC De Deal
Op 18 maart a.s. is het precies 2 jaar geleden dat de EU-Turkije-deal werd ondertekend, een noodzakelijk kwaad volgens sommigen, een duivels pact volgens anderen. Hoog tijd voor een kritische analyse over de effectiviteit van de deal.

Donderdag 15 maart
KRO-NCRV | NPO3 | 20.25
Keuringsdienst van waarde
Hoe gaat een vis dood? De Keuringsdienst van Waarde wil het weten en gaat op zoek naar hoe vis het loodje legt.

Informatie voor de RTV-tips kunt u mailen naar: jgroen27@planet.nl

Ik word prof

DOOR **WILLEMKE WIERINGA, WIERDEN**

Als Barcelona slim is of, iets dichterbij, Heracles, dan stellen ze als de wiedeweerga een contract op voor mijn kleinzoon Gabriël. Hij is er klaar voor…

Het is nogal een thema, dat voetbal. Niet voor mij hoor, ik vind het maar een raar gestuiter rondom zo'n balletje. Maar wel voor mijn kleinzoons. Negen hebben wij er inmiddels, voetballertje nummer tien komt eraan. 'Voetbal is een simpel spel', vond *good old* Johan Cruijff. 'Maar', voegde hij eraan toe: 'je moet het wel simpel spelen en dat is het moeilijkste wat er is'. Ik doe er een schepje bovenop: voor iemand überhaupt aan voetballen toekomt, zijn we de simpelheid al lang voorbij.

Neem kleinzoon Gabriël. Hij voetbalt op het schoolplein, hij voetbalt met zijn neven, hij voetbalt met z'n vader, maar is met geen duizend paarden naar onze voetbalclub te krijgen. Desalniettemin verkondigt hij regelmatig zijn eigen voetbalevangelie.
"Ik word later profvoetballer."
"Je moet eerst op voetbal", is steevast mijn antwoord. "En dan word je gescout en dan pas word je prof…" Ik zie het Cruijffiaans simpel, nietwaar. Maar Gabriël weigert altijd verder commentaar.

Tot die woensdag twee weken geleden. Hij verveelt zich te pletter. Zijn moeder heeft een baan en is ver weg. Zijn vader ook. En zijn neven zitten op voetbal.

"Ga op woensdag toch trainen, joh", probeer ik maar weer eens. En ter plekke verzin ik: "Je hoeft niet per se op zaterdag wedstrijden te spelen, hoor."
Natuurlijk heb ik wel gespot wat het dieperliggende probleem is: angst. Angst om ondersteboven gelopen te worden. Angst voor de tegenstander. Angst om te falen. Hij vertoont overduidelijk vermijdings- en uitstelgedrag. Maar hij wil zo graag…
"Oké, alleen trainen dan."

Illustratie: Hester Nijhoff

Vanmiddag is zijn vuurdoop. Aanvankelijk weigert hij weer categorisch, hij-wil-niet-naar-voetbal. Uiteindelijk gaat hij overstag, maar niet nadat hij eerst een poosje met de iPad mag spelen en alleen als ik ook meega. Op voetbalschoenen van neef Christof, in het trainingspak van neef Martien en in de auto van zijn oom gaat hij samen met een stapel neven richting voetbaltraining. Het wordt een daverend succes. En na de training vertelt hij iedereen haarfijn over zijn triomfen op het veld: drie keer gescoord, niemand zo veel aan de bal als hij …
En weet je wat? "Later word ik profvoetballer."

Ik lach maar eens. Vanmiddag heeft hij zijn angsten getrotseerd. Dat is pure winst. Ik hoop en bid dat hij zich dat altijd zal herinneren. Want eens zal hij weet krijgen van een andere strijd, die ook geen uitstelgedrag duldt, die ver boven een potje voetbal uitgaat, die pas echt van levensbelang is. De goede strijd van het geloof. En het mooiste is, je hoeft nergens bang voor te zijn.

Willemke Wieringa laat u in korte schetsen meeleven met dagelijkse voorvallen in haar familie met vijf kinderen en twaalf kleinkinderen. Eerdere columns verschenen in de bundel 'Ik wou dat ik een mandje had'. Bestellen? Maak € 7,95 over op nr 43 78 42 215 tnv Topic Creatieve Communicatie te Wierden.

18 maart Elvisdienst "SoulTime" in Wierden

Elvis komt weer in de kerk. Dit keer rond het thema "SoulTime". Zondag 18 maart om 19.00 uur is men welkom in de Gereformeerde Kerk aan de Spoorstraat in Wierden. Dominee Arjen van der Spek leidt de dienst. De Elvis-in-Church-groep verzorgt de zang en muziek. Tijd en rust voor je ziel, dat klinkt veelbelovend!
Na een jaar voorbereiding heeft de Elvis-in-Church-groep een compleet nieuwe dienst gemaakt met Elvisgospels en moderne popsongs. Popsongs die iets vertellen over wat het betekent om aandacht te hebben voor je ziel. Elvis Presley heeft zijn leven lang gospels gezongen. Vaak deed hij dat na een optreden. Tot diep in de nacht zong hij samen met zijn Backing Vocals. Waarom? Omdat hij door het zingen van deze liederen het gevoel had: 'Hier komt mijn ziel tot rust'. Oftewel, hij vond SoulTime in die liederen.
De gospels gingen over ellende en vreugde. Elvis ervoer dat God bij hem was in alle momenten van zijn leven. Met deze inspiratie is de Elvis-in-Church-groep samen met dominee Arjen van der Spek aan het werk gegaan. Het belooft een dienst te worden met een heerlijke beleving van bemoedigende woorden en prachtige muziek, om zo samen "Soultime" te ervaren! Wie in maart verhinderd is, kan alvast 11 november noteren. Dan is er om 19.00 uur SoulTime in de Gereformeerde Kerk van Ommen.

GZ zoekt kerken-bezoekers

Het Gezamenlijk Zondagsblad wil graag zijn contacten met de plaatselijke kerken versterken. Dat is hard nodig want in veel kerkelijke gemeenten is het GZ (bijna) onbekend. Wij zoeken enkele enthousiaste GZ-lezers die in hun regio de contacten tussen het GZ en de plaatselijke gemeenten willen helpen opbouwen. Dat kan door bezoeken te brengen, maar ook door gerichte informatie door te geven. Uiteraard doet u dit vrijwilligerswerk in nauw contact met het redactiekantoor in Wierden. Graag geven we u vrijblijvend meer informatie. Bel of mail daarvoor met Johan ten Brinke: johan@topic-cc.nl tel. 0546 - 577475.

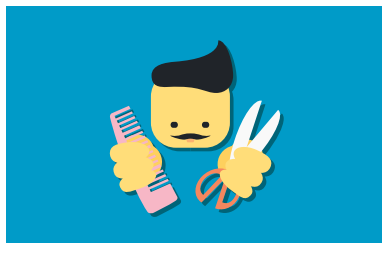

Geknipt

In 'Geknipt' vindt u opvallende, bijzondere, verbijsterende of verhelderende citaten uit kranten, bladen of websites. Voor u gelezen en geknipt door de medewerkers van het Gezamenlijk Zondagsblad.

Opium van of voor het volk?

In een theatermonoloog wordt het gedachtegoed van Karl Marx op de planken gebracht door Frank Lammers, u weet wel: de ietwat gezette Vader uit de Jumbo-commercials. Het ***Nederlands Dagblad*** *interviewde in dat kader Stefaan van Brabandt, de Belgische filosoof die de tekst hiervoor schreef.*

In vloeiend Vlaams volgt een uiteenzetting over de vervreemding die de arbeider in het kapitalistische systeem ervaart, de illusies die de kapitalistische ideologie creëert en de funeste rol van het toe-eigenen van grond en kapitaalgoederen door fabrikanten. En ja, dan moeten er heel wat misverstanden uit de weg worden geruimd. Nee, Marx was niet tegen eigendom. Wel tegen concentratie van eigendom. Geef hem eens ongelijk in een wereld van multinationals. Net zo min was hij tegen religie. Wel dacht hij dat religie uit zou sterven als de arbeiders uit hun miserabele toestand werden bevrijd. Zo lang dat niet het geval was, hadden ze opium nodig om die omstandigheden dragelijk te maken. Geen opium voor het volk dus, maar opium van het volk.

"Fake news is werk van de duivel"

Wee hen die onder het mom van journalistiek leugens en halve waarheden verspreiden. Wie zich inlaat met 'fake news' is als de slang uit het paradijs van Adam en Eva: een duivelse verleider, aldus Paus Franciscus tijdens een lezing in Rome voor een zaal vol journalisten. ***Trouw*** *berichtte hierover.*

"Desinformatie gaat doelbewust ten koste van anderen", meent hij. Wie dat de wereld in stuurt of het deelt op sociale media is 'onbedoeld medeplichtig'.
"Voor je het weet, gaat het als bij Eva: je laat je manipuleren door machten die niet het beste met je voor hebben. Bijbelboek Genesis vertelt hoe Adam en Eva uit het paradijs werden geworpen nadat Eva zich door de slang had laten overtuigen om van de verboden vrucht te eten. Onschadelijke desinformatie bestaat niet", vindt Franciscus. "Integendeel. Geloven in onwaarheden kan dramatische gevolgen hebben."
Zo waarschuwt hij voor opzettelijk onjuiste informatie, maar ook voor journalistiek die spektakel belangrijker vindt dan waarheidsvinding. We hebben wat hem betreft journalistiek nodig die 'waarachtig is en zich verre houdt van onwaarheden, retoriek en sensatie'. Saillant detail is dat Franciscus' perschef, Greg Burke, voor zijn aantreden in 2012 werkte als Rome-correspondent voor het conservatief-rechtse Fox News, waar feiten en meningen geregeld door elkaar lopen.

Vervolg van pagina 4

een kort verblijf in het ziekenhuis inmiddels ter revalidatie opgenomen in het CFH.
Koffieochtend 70-plus. 14 maart is er weer een koffieochtend voor 70-plussers in de Wijkboerderij. Inloop: vanaf 9.45 uur. Gast: Fred Hamhuis, die ons een 'rondleiding' door Zuid Afrika zal geven. Het belooft een mooie ochtend te worden. In de morgendienst zal in de Stephanuskerk Anne-Marie Buining worden gedoopt, d.v. Robert-Jan en Judith én het zusje van Maurits, Julia en Frederique. (Baalder-Esch 3.
Baalderveld. Zieken. Dhr. Heijink, Hoornblad 2, is na een verblijf in het ziekenhuis weer thuis. Hij moet nog verder opknappen en aansterken. Wij wensen hem beterschap toe.
De fam. Rotgers, Akkermunt 35, hebben grote zorgen om hun zoon. Wij nemen hen mee in onze gebeden.
We vermelden dat Gerrit Veurik, Boterbloem 101, nog steeds verblijft in het UMCG (afd. E2 k. 95). Hij is nu bijna 20 weken in Groningen en zal er nog een aantal weken moeten zijn vanwege stamceltransplantatie. We wensen hem maar ook zijn vrouw Aly en hun kinderen voor al die tijd doorzettingsvermogen toe. We brengen ook hun dank over. Zij danken voor het meeleven en het overweldigend aantal kaarten die laten zien dat er aan hen wordt gedacht.
Jarig. 5 maart: dhr. C. van der Velde, De Mulderij 410, 7772 HR Hardenberg: 86 jaar.
8 maart: mw. J. Koopman-Veneberg, Parkweg 123, 7772 XS Hardenberg: 85 jaar.
11 maart: mw. A. Nijhof-Koning, Akkermunt 20, 7772 LB Hardenberg: 90 jaar.
11 maart: mw. A. Boon-van Noppen, Bisschopshof 54, 7772 WG Hardenberg: 84 jaar.
11 maart: mw. J. Lennips-Zwartscholten, Fortuinstr. 9, 7772 BM Hardenberg: 82 jaar.

MARIËNBERG

Contactpersoon: mw. Jeannet Visser-Hesselink, Ds. P. H. Wolfertstraat 35, 7692 AH Mariënberg, tel. 0523-235724, e-mail j.visser.hesselink@gmail.com
Kerkdienst 11 maart: 9.30 ds. W. Broekema, Nijverdal. **18.30** ERC Bioscoopdienst. In deze film wordt in de zogeheten 'war room' gestreden in gebed voor problemen. Het laat ons inzien dat we onze naasten moeten liefhebben als ons zelf. **O.v.d.:** dhr. B. Veltink. **Gastheer:** F. Timmer. **Diakenen:** B. Mellema en I. Noeverman. **Collecten:** stg. Mensenkinderen, voorjaarszendingsweek, kerk en gebouwen.
Kerkdienst 14 maart 9.30: ds. L. van Rikxoort **19.00** ds. T. Oldenhuis, Coevorden. **O.v.d.:** dhr. G. Lennips. **Diakenen:** D. Otten en A. Visser. **Collecten:** KiA/40-dagentijd collecte, voorjaarszendingsweek, kerk en gebouwen.
Meeleven. Niemand wordt met name genoemd maar we kunnen wel het volgende in praktijk brengen: Vertel God niet hoe groot je probleem is, maar vertel je probleem hoe groot God is.
Tekst. God, leer mij toch opnieuw beseffen dat er genade is en kracht, als ik mij regel naar uw tempo en heel ontspannen op U wacht. Help mij om niet zo hard te lopen en af en toe eens stil te staan, zodat ik aan Uw zorg en leiding niet achteloos voorbij zal gaan. God, maak mijn geest een beetje rustig, bewaar mij voor krampachtigheid. En help mij om in alle dingen wat meer te rek'nen met Uw tijd. Ik hoef mijzelf niet op te jagen en meer te doen dan dat U vraagt, als U mij maar de weg blijft wijzen, dan weet ik dat mijn leven slaagt. (Truus v/d Roest).

OMMEN

Contactpersoon: Wim Westerhuis, Goudvinkstraat 3, 7731 XJ Ommen, tel.: 0529 453024
Kerkdienst 11 maart: Bouwstraat 9.30 da. M.J. Winters. **Lector:** mw. R. Boschman. **Organist:** dhr. A. Huetink. **Zondagskind:** Ole Makkinga. **Oppas:** aanwezig. **Collecten:** 1. Alg. Chr. Doeleinden. 2. Kerk. Bij de uitgang: kerkelijke gebouwen en zending. **19.00** CrossPointdienst. **Collecte:** voedselbank.
Witharen 'Irene' 10.00 ds. K. Jelsma. **O.v.d.:** dhr. H. Petter. **Organist:** dhr. Kl. Schaap. **Collecten:** 1. Alg. Chr. Doeleinden. 2. Kerk. Bij de uitgang: gebouw 'Irene' en zending.
Kerkdienst 14 maart: Bouwstraat 19.30 ds. K. Jelsma. **O.v.d.:** dhr. G. Tent. **Organist:** dhr. F. Dijkstra. **Collecten:** 1. Project Bangladesh. 2. Kerk. Bij de uitgang: kerkelijke gebouwen en zending.

SIBCULO

Contactpersoon: mw. F. Bolks-Brink, De Vleggedijk 4, 7693 PX Sibculo
Kerkdienst 11 maart: Fredrikskerk Kloosterhaar 9.30 ds. H. Dorgelo en ds. W. v/d Griend. Bevestigingsdienst ambtsdragers. **Knd.:** groep 1 t/m 8. **Oppas:** Chantal Huisman en Zwanet Schepers. **Collecten:** evangelisatiewerk, kerk en onderhoudsfonds.

ST. JANSKLOOSTER

Contactpersoon: Tiny van der Linde-Altena, Leeuwte 55, 8326 AB St. Jansklooster, tel. 0527-241427
Kerkdienst 11 maart: 10.00 ds. P. Vis. **Oppas:** Janine Lok en Jenda Weijs. Knd.: groep 2: Marieke en Sandra. **Organist:** Corry van den Berg. **Kapel 14.30** ds. P. Vis. Gez. dienst. **Organist:** Corry van den Berg. **Collecten:** 1. Kerk. 2. Bloemen.
Kerkdienst 14 maart: 19.30 ds. P. Vis. **Organist:** Henk Teunis. **Collecte:** kerk.
Zieken. Vorige week is zr. J. Hoekman-Jordens weer thuisgekomen nadat ze lange tijd opgenomen geweest is in het ziekenhuis in Zwolle en in verpleeghuis Myosotis te Kampen. Het gaat naar omstandigheden aardig goed. De opname in Myosotis heeft ertoe geleidt dat ze weer wat beter kan lopen al gaat het wel wat voorzichtig. We hopen dat dit nog wat meer vooruit mag gaan. We wensen haar en ook haar zoon Dick die zijn moeder liefdevol verzorgt veel sterkte toe en bidden voor hen om kracht en Gods liefdevolle nabijheid.
Allen die thuis of elders worden verpleegd wensen we evenzo veel sterkte en bij alles Gods onmisbare nabijheid voor nu en voor de toekomst
Vespers. Een aantal weken komen we op woensdagavond voor een kort moment van stilte, zang en gebed bij elkaar samen met onze brs. en zrs. van de Herv. gemeente Vollenhove stad en ambt en de Geref. kerk uit Vollenhove. Deze vespers zijn om beurten in de vier verschillende kerkgebouwen in St. Jansklooster en Vollenhove. De predikanten verzorgen om beurt deze vespers. Het is een verrijking om ook midden in de week tussen alle drukke werkzaamheden door een moment van rust en stilte van zang en gebed te hebben. Het is beslist een aanrader om die vespers bij te wonen en te merken dat het goed is om middenin de week de rust te zoeken in Gods huis. De kerk is niet alleen voor de zondag, ook door de week is het er goed toeven en mogen we proeven van Gods liefde en zijn rust en vrede in ons op te nemen. D.V. 21 maart is de vesper in de Kapel te St. Jansklooster. De avond begint om 19.15 uur en duurt ongeveer een half uur.
Op weg naar Pasen. Op weg naar Pasen gaan we in gedachten met onze Heer en Heiland mee op een weg van strijd en lijden. Zijn strijd en lijden heeft ertoe geleid dat wij bevrijd van zonden en schuld ons leven mogen leven, vrij van wat in de weg stond tussen Hem en ons. Dat leven is duur betaald. Daar dienen we zorgvuldig mee om te gaan, al is dat best wel eens moeilijk want ons geloof staat niet altijd standvastig in onze geloofsschoenen. Al wandelend door het leven van alledag komen we met verschillende zaken in aanraking die ons aan het twijfelen kunnen brengen en zo ons geloof in het verlossend werk van onze Heiland aan het wankelen kunnen brengen. Wat een zegen is het dan dat we altijd weer naar God mogen gaan met al die twijfels en Hem mogen vragen of Hij ons geloof wil versterken. Natuurlijk gaat dat niet zonder vallen en opstaan, zeker niet als we te maken hebben met verdriet en pijn om het gemis van een geliefde. Juist dan is het moeilijk om in volle overgave in zijn liefde en nabijheid te geloven.
En toch hoor je vaak dat mensen zeggen: Ik mag ervaren dat ik kracht ontvang van boven zodat ik weer uit dat diepe dal op kan klimmen en zijn liefde mag ontdekken in mensen om mij heen die God op mijn weg plaatst. Die diepe liefde van Christus om ons heen vond zijn oorsprong in wat Hij heeft doorstaan in zijn lijden en sterven wat ertoe heeft geleid dat we ons bij Hem veilig en geborgen mogen weten. Zo mogen we via de 5e lijdens-zondag op weg gaan naar Pasen.
Hartelijke groeten en een goede en gezegende week toegewenst.

WESTERHAAR

Kerkdienst 11 maart: 9.30 dhr. E. Wassink. **Organist:** Bjorn Hartman. **Koster:** Ab Lusseveld. **O.v.d.:** Tiny Teunis. **Knd.:** o.l.v. Alie Tempelman. **Vervoer 'Haarhuus':** Marie Beuving. **Collecten:** 1. Kerk. 2. Binnenlands diaconaat.
Wij leven mee met… Henk en Geertje Croezen. Zij verloren afgelopen zondag hun broer en zwager Gerrit Teunis, oud inwoner van Westerhaar en oud-gemeentelid. Gerrit overleed in Raalte aan de gevolgen van longkanker. De uitvaart is komende zaterdag om 14.00 uur vanuit de Plaskerk In Raalte. Bidden wij allen die nu zonder hem verder moeten de nabijheid van de Heer toe, een nabijheid waarbij ook Gerrit zich geborgen wist.
Dinsdag overleed in 't Meulenbelt Jannie de Rooij-Wessels, zus van Jan Wessels. En daarmee is er op nieuw een lege plaats in de familie Wessels. Jannie werd 58 jaar.
Wij leven met de familie, maar in het bijzonder mee met Marjanne Wessels en haar kinderen en bidden haar en de (klein)kinderen toe dat zij hun geliefden Thuis weten bij God.

Kerkenbeurs 2018 in Drachten en Breda

De Kerkenbeurs wordt dit jaar georganiseerd op twee verschillende data en locaties. Voor de Kerkenbeurs Noord kunt u terecht in Drachten op 22 en 23 maart in het Fries Congrescentrum. Voor de Kerkenbeurs Zuid op 6 en 7 april in de Grote kerk Breda

Ontmoeten
De Kerkenbeurs is sinds 2008 een begrip voor kerkelijk beheerders en bestuurders. Voor deze -grotendeels- vrijwilligers, is het de perfecte gelegenheid om leveranciers te ontmoeten en te vergelijken. En leveranciers vinden nergens anders zoveel beheerders en bestuurders van kerken onder één dak!

Programma
Ook is er tijdens de regionale Kerkenbeurzen een breed programma over actuele en interessante onderwerpen. Voor kerkrentmeesters, beheerders, bestuurders en vele andere kerkelijke professionals en vrijwilligers. De presentaties, workshops en masterclasses gaan o.a. over:

- Multifunctioneel gebruik van uw kerk
- Verzekering en beveiliging
- Energiebeheer: duurzaam, kosten besparen of beide?
- De toekomst van uw kerkgebouw
- Kerkelijke communicatie
- Een goede samenwerking tussen predikant/pastoor en bestuur/kerkenraad
- Geluid, akoestiek en KerkTV
- Nieuwe privacy wetgeving en de impact voor kerken

Meer weten over workshops en programma? www.kerkenbeurs.nl

Wij lezen vandaag

Zondag 11 maart
Psalm 6

Maandag 12 maart
Jozua 5:13-6:14

Dinsdag 13 maart
Jozua 6:15-27

Woensdag 14 maart
Jozua 7:1-15

Donderdag 15 maart
Jozua 7:16-26

Vrijdag 16 maart
Jozua 8:1-13a

Zaterdag 17 maart
Jozua 8:13b-29

Even doordenken

Oppositie is geen tocht door de woestijn, maar een oase waar men kracht opdoet.

Sybrand Buma

Colofon

Het Gezamenlijk Zondagsblad voor de Protestantse Kerk in Drenthe, Overijssel en Flevoland is een uitgave van Topic, Burg. J.C. van den Bergplein 34, 7642 GT Wierden, tel. 0546 577475, info@topic-cc.nl, www.topic-cc.nl
Het Gezamenlijk Zondagsblad informeert over ontwikkelingen in kerk, theologie en samenleving en houdt rekening met de verscheidenheid binnen de kerken en de lezerskring.

Redactieadres Gezamenlijk Zondagsblad, Burg. J.C. van den Bergplein 34, 7642 GT Wierden, info@topic-cc.nl, tel.: 0546 - 577475, fax: 0546 - 577477, jaap@topic-cc.nl

Hoofdredacteur drs. A. Hekman, Molenstraat 260, 9402 JW Assen, tel. 0592 - 344890, alko.hekman@zonnet.nl

Eindredactie J. v.d. Venis

Redactie ds. R. van der Hucht drs. T.J. Oldenhuis, drs. A.A. van der Spek, ds. E. van Veen dr. J.D.Th. Wassenaar

Medewerkers ds. Pieter Boomsma, ds. Dijk, Jan Groenewegen, Gerrit Kraa, Leo Polhuys, Daan van der Waals, Willemke Wieringa

Gemeenteberichten en Kerkdiensten Gemeenteberichten dienen uiterlijk maandag vóór 8.00 uur aangeleverd te worden aan henriette@topic-cc.nl Gegevens voor kerkdiensten dienen zo ruim mogelijk van tevoren te worden aangeleverd aan henriette@topic-cc.nl
Plaatsing van gemeenteberichten geschiedt zonder kosten. Protestantse kerken in het verspreidingsgebied van onze krant kunnen hiervan gebruik maken.

Ander nieuws Het Gezamenlijk Zondagsblad neemt graag berichten op over bijvoorbeeld speciale kerkdiensten en bijeenkomsten, jubilea, reünies, concerten, vergaderingen en andere activiteiten die wij interessant achten voor onze lezers. Daarbij houdt de redactie zich het recht voor berichten te weigeren. Stuur uw informatie naar nieuws@gezamenlijkzondagsblad.nl

Overname Bij gehele of gedeeltelijke overname van artikelen wordt men vriendelijk verzocht de bron te vermelden en een exemplaar van het nummer waarin dit artikel is overgenomen, aan de redactie te zenden.

Advertenties Voor informatie over tarieven en plaatsingsmogelijkheden belt u naar 0546 - 577475 (vraag naar Liselore Kok). Advertentiemateriaal kunt u vrijdags vóór 12.00 uur digitaal aanleveren bij Gezamenlijk Zondagsblad, Burg. J.C. van den Bergplein 34, 7642 GT Wierden, liselore@topic-cc.nl

Advertentie-adviseur voor Drenthe:
J. van Vondel, Runde ZZ 120, 7881 HR Emmer Compascuum, tel. 0591 - 351730, jvanvondel@hetnet.nl

Familieberichten Berichten vóór maandag 8.00 uur aangeleverd, worden opgenomen in de eerstvolgende krant. Sturen naar henriette@topic-cc.nl of het redactie-adres (zie hierboven)

Abonnementen Voor opgave van een abonnement, een adreswijziging of vragen over de verzending kunt u contact opnemen met Henriëtte Gerfen: henriette@topic-cc.nl Op maandag en donderdag is zij telefonisch bereikbaar op 0546 - 577475. Abonnementsprijzen: per jaar met automatische incasso € 63,00; per jaar met een factuur € 69,00; per half jaar met een automatische incasso € 34,00; per half jaar met een factuur € 39,00 Abonnementen kunnen elk gewenst moment ingaan. U kunt kiezen voor een halfjaar- of een jaarabonnement. Abonnementen kunnen elk gewenst moment worden opgezegd, waarbij een opzegtermijn van één maand geldt. Opzeggingen dienen schriftelijk of per email te geschieden. Een opgezegd abonnement loopt door tot afloop van de betalingsperiode.
Het Gezamenlijk Zondagsblad verschijnt minimaal 35 keer per jaar. Wekelijks in de periode van oktober t/m maart, in de tussenliggende periode minder frequent. Zie voor de verschijningsdata: www.gezamenlijkzondagsblad.nl/over het GZ
ISSN 1384 - 3923 www.welkomindekerk.nl

In deze rubriek wordt informatie over PKN-kerkdiensten in Drenthe, Overijssel en Flevoland gratis opgenomen. De redactie is afhankelijk van de gegevens van de preekvoorzieners en kan daarom niet verantwoordelijk worden gesteld voor de juistheid ervan. ***Gegevens kunt u sturen naar:*** *Burg. J.C. van den Bergplein 34, 7642 GT Wierden, of mail naar henriette@topic-cc.nl*

Drenthe

Zondag 11 maart 2018

Aalden 10.00 ds. B. Breunesse
Alteveer GK 10.00 ds. J. Kroon **19.00** jeugddienst
Assen AK 10.00 ds. R. Busschers
De Bron 10.00 ds. L. v/d Peppel
JK 10.00 ds. R. Koopmans **De Slingeborgh 10.30** da. N. Veldman **OK 10.00** da. H. van Noord
Beilen PK 10.00 ds. R. Veldman
Borger GH 10.00 ds. A. de kruijff
Bovensmilde WK 10.00 ds. G. v/d Werff
Coevorden HK 10.00 ds. E. de Vries
Diever GK 10.00 ds. D. Riemens **19.00** ds. H. Scholing
Drijber GK 10.00 ds. Smit
Dwingeloo 10.00 ds. S. Kits
Een 9.30 dhr. G. Visser
Elim HK 10.00 dhr. J. Brouwer
Emmen GrK 10.00 Helene Westerik **Ichthus 10.00** ds. de Valk **Kapel 10.00** ds. Wijnsma **Opgang 10.00** ds. Kajim **SH 10.00** ds. de Korte
Emmer-Compascuum Het Anker 9.30 ds. R. Wentink
Gasselternijveen 10.00 mw. T. Groenbroek
Gees 10.00 mw. E. v/d Laan **19.00** ds. Lowijs
Gieten BK 10.00 da. J. Middeljans
Grollo 10.00 dhr. G. ter Beek
Hijken/Hooghalen Kompas 10.00 ds. J. Eerbeek
Hollandscheveld 10.00 ds. L. Kramer **19.00** ds. I. Postma
Hoogersmilde De Schakel 10.00 ds. H. Jumelet
Hoogeveen GH 9.30 GrK 9.30 ds. J. Snaterse **HK 9.30** mw. H. Haan **OK 9.30** ds. H. Boersma **VH 9.30** ds. J. Batenburg **17.00** vespers **Bethesda 10.30** ds. B. Urgert **Weidesteyn 10.30** dhr. W. Wennink
Klazienaveen KK 9.30
Kloosterveen De Ontmoeting 10.00 da. E. Struikmans
Meppel OK 10.00 ds. C. Huisman **Erfdeel 10.00** ds. W. Sarolea
Nieuw-A'dam NK 10.00 ds. J. van Breevoort
Nieuw-Balinge 10.00 ds. J. den Dikken **19.00** ds. H. Markus
Nieuweroord HK 19.00 ds. W. Bakker
Nieuw-Weerdinge 10.00 ds. van Elten
Nijeveen 10.00 ds. J. Bakker **19.00** zangdienst
Noordscheschut HK 10.00 ds. W. Bakker
Pesse KPK 10.00 ds. H. Procee
Rolde 10.00 mw. A. Streutker
Roden CK 10.00 ds. W. Meijles. H.A. **JK 9.30** ds. A. Elbert
Ruinerwold/Koekange BH 10.00 da. A. Donker
Schoonoord De Wijngaard 9.30 ds. T. Oldenhuis
Sleen DK 10.00 mw. J. Maatjes
Smilde KK 9.30 ds. A. Donker
Tiendeveen 10.00 ds. E. van Noort **15.00** dr. C. van Sliedregt
Valthermond HS 10.00 ds. H. Jansen
Vries DK 10.00 ds. B. Altena
Westerbork VH 10.00 ds. J. van Kempen **SK 10.00** ds. M. Leffers
Zuidlaren LK 10.00 ds. J. van Slooten **HK 10.00** da. H. Boer
Zuidwolde GK 9.30 ds. B. Gras **HG 9.30** dhr. H. Lowijs
Zwartemeer GK 9.30 ds. Fischer

Woensdag 14 maart 2018 Biddag

Assen JK 19.30 ds. R. Koopmans
Beilen PK 19.30 ds. M. Hazeleger
Borger GH 19.30 past. H. Hansma
Coevorden GK 19.30 ds. H. Nagelhout
Diever GK 19.30 ds. M. Sijtsma
Elim GK 19.30 gez. dienst
Emmen Kapel 19.00 ds. Wijnsma
Gees 10.00 ds. R. Biewinga
Hijken/Hooghalen Antenne 19.30 ds. R. Veldman
Hollandscheveld 19.30 ds. L. Kramer
Hoogeveen GH 19.30 dr. H. Nobel **GrK 9.30** ds. J. Geerts **19.30** ds. J. Snaterse **VH 9.30** ds. W. Loosman
Meppel Mariakerk 19.30 ds. S. Sijtsma
Nieuw-Balinge 14.00 ds. C. Klok **19.30** ds. E. de Mots
Nieuweroord HK 19.30 ds. W. Bakker
Nijeveen 19.00 ds. V. Top
Pesse KPK 19.30 ds. G. Arends
Ruinerwold/Koekange BH 19.30 ds. J. Muis
Schoonoord De Wijngaard 9.30 mw. E. v/d Laan
Sleen OK 19.30 dr. J. Borst
Tiendeveen 19.30 ds. J. den Dikken
Valthermond BK 19.30 ds. J. Mellema
Westerbork VH 19.30 ds. J. van Kempen
Zuidwolde GK 19.30 ds. A. Broekman

Flevoland

Zondag 11 maart 2018

Ens GK 9.30 en 19.00 ds. E. Terpstra
Kraggenburg 10.00 dhr. R. Pasterkamp
Marknesse 9.30 jeugddienst
Nagele 9.30 ds. van Rheenen
Swifterbant 10.00 jeugddienst **19.00** dhr. H. Feijen
Urk BK 9.30 en 17.00 ds. J. Tadema **PK 9.30 en 17.00** ds. E. Terpstra **14.30** ds. G. van Zanden
De Poort 9.30 en 17.00 ds. E. de Groot
Zeewolde 10.00 ds. L. Boot **19.00** Taizé-viering **16.00** kind-op-schootdienst

Woensdag 14 maart 2018 Biddag

Marknesse 19.30 ds. M. Westermann
Zeewolde 19.30 ds. H. Jaspers Focks

Overijssel

Zondag 11 maart 2018

Beerzerveld 10.00 ds. J. Adriaanse
Belt-Schutsloot 10.00 ds. W. Menkveld
Bergentheim OK 10.00 en 19.00 da. G. Rohaan
Berkum HH 9.30 ds. L. Burggraaff
Blankenham 10.00 dhr. K. de Lange
Blokzijl/Scheerwolde Wielewaal 10.00 ds. H. Torenbeek
Borne OK 10.00 ds. J. Meijer
Dijkhuis 10.00 ds. G. Veening
Bruchterveld 10.00 da. R. van Doorn
Daarle 9.30 ds. R. Visser **19.00** ds. H. de Haan
Daarlerveen 9.30 ds. J. Goossen **19.00** ds. J. Wegerif. Jeugdd.
Dalfsen GrK 10.00 en 19.00 ds. T. Keuning **Oudleusen 10.00** ds. J. Jonkmans
Dedemsvaart VDK 9.30 ds. G. Huiskamp **16.30** kruimeldienst **De Fontein 19.00** ds. K. van Staveren
De Krim PK 10.00 dhr. A. Nijburg. Jeugdd.
Delden OB 10.00 dhr. Snier
Den Ham GK 9.30 ds. R. van Horsveld **HK 19.00** ds. H. Klaassen **DK 10.00** ds. G. de Goeijen
Diepenheim 10.00 ds. A. Braakman
Enschede OK 10.00 d. C. de Jonge **Lonneker 10.00** mw. M. de Vries **Usselo 10.00** da. M. Schepers **ZP 18.00** da. M. Schepers **BK 10.00** ds. A. Bierma **JK 10.00** ds. Bouwmeester
Enter 9.30 ds. F. den Oudsten **19.00** ds. van Zanden
Genemuiden GK 9.30 en 19.00 ds. I. Postma **GrK 9.30** ds. W. Hulsman **15.30** ds. E. v/d Noort **HC 9.30** ds. A. Mensink
Giethoorn PG 10.00 n.b.
Hardenberg Baalder 10.00 ds. W. v/d Wel **HK 10.00** ds. P. LangbroekDe **Matrix 9.30** ds. K. van Staveren **Radewijk 10.00** ds. P. Noordmans **SK 19.00** ds. W. v/d Wel **HöK 10.00** ds. A. de Lange **15.00** ds. M. Oostenbrink **CFH 10.30** dhr. H. Berends **Witte Kerk 10.00** ds. L. van Rikxoort
Oostloorn 10.30 n.b.
Hasselt Ichthus 10.00 ds. H. van Veldhuizen. Jeugdd.
Heino 10.00 Hans van Solkema
Holten DK 9.30 ds. S. Roozenboom **19.00** Twents Litugiekoor
Kandelaar 9.30 ds. G. van Asselt
Kamperveen 9.30 ds. Bruin
Lemelerveld BK 9.30 ds. C. Benard. H.A.
Lutten LK 11.00 ds. W. Piksen
Mariënberg SK 9.30 ds. W. Broekema **19.00** bioscoopdienst
Nieuwleusen GrK 10.00 ds. G. Trouwborst **MK 10.00** ds. L. Hoekstra **19.15** welkomstdienst **OK 10.00** ds. M. Develing
Nijverdal RB 9.30 ds. B. v/d Weg **HC 9.30** ds. J. Wegerif **18.30** ds. A. v/d Spek
Oldemarkt HG 9.30 ds. E. Jans **GK 9.30** n.b.
Rijssen GK 9.30 en 19.00 dhr. J. Eertink
Rouveen 9.30 ds. E. Overeem
Schuinesloot 9.30 ds. W. Piksen
Sibculo FK 9.30 ds. W. v/d Griend **KK 9.30** ds. H. Dorgelo
Sint Jansklooster JK 10.00 ds. M. Vis **Kapel 14.30** ds. M. Vis
Staphorst 11.00 ds. E. Overeem
Steenwijk GrK 9.30 ds. A. van 't Zand **11.00** krabbeldienst **OV 9.30 en EV 10.45** ds. B. Haanstra
Steenwijkerwold 9.30 ds. E. van Veen
Vollenhove GrK 10.00 ds. H. Pap **MK 10.00** da. J. Rohaan **19.00** Taizé-viering
Vriezenveen OK 9.30 ds. A. Veerman **11.15** time-out
Vroomshoop Het Anker 9.30 ds. J. Antonides **19.00** ds. J. Droogendijk. Zangd. **Irene 19.00** ds. F. Schipper
Wanneperveen 9.30 ds. W. Menkveld
Westerhaar 9.30 dhr. E. Wassink
Wierden DK 9.00 en 10.45 ds. T. Smink **15.00** ds. A. Prins **18.45** ds. G. van Meijeren **GK 9.30** ds. J. van Zanden **19.00** ds. P. Dekker
Hoge Hexel 9.30 ds. W. Gorissen **19.00** ds. T. Smink
Wijhe NK 10.00 ds. M. Veenstra **19.00** dialectdienst
Willemsoord 9.30 n.b.
Wilsum 9.30 ds. B. Gijsbertsen **14.30** ds. J. de Kok
Windesheim 10.00 n.b. **19.00** n.b.
IJsselmuiden/Grafhorst GK 9.30 ds. R. Vissinga
Zwartsluis GK 10.00 ds. A. v/d Spek **HK 19.00** ds. D. Lagerweij
Zwolle AK 9.30 ds. J. Tissink **GrK 16.30** Michaëls-viering **JK 10.00** ds. H. de Leede **19.00** ds. J. van Gelderop **LK 10.00** ds. m. Jonker. H.A. **OK 10.00** ds. I. Epema **14.00** perki-dienst **Open Kring 9.30** mw. E. van Es **SiK 10.00** ds. R. van Putten 18.45 opendeurdienst **StK 10.00** ds. C. Lavooij

Woensdag 14 maart 2018 Biddag

Beerzerveld 8.45 dhr. T. Leferink **19.30** ds. J. Adriaanse
Belt-Schutsloot 19.30 ds. W. Menkveld
Bergentheim WK 19.30 ds. G. Rohaan **OK 10.30** da. G. Rohaan
Blokzijl/Scheerwolde Wielewaal 19.30 ds. R. Vissinga
Bruchterveld 19.30 da. G. Rohaan
Daarle HK 9.30 ds. E. Prins **GK 19.00** ds. B. Heusinkveld
Daarlerveen 19.00 ds. M. Bos
Dalfsen GrK 19.30 ds. A. Tol
Oudleusen 10.00 ds. A. Tol
Dedemsvaart VDK 19.30 ds. P. Lindhout
De Krim PK 19.30 ds. G. Rohaan
Den Ham HK 19.30 ds. G. de Goeijen **HK 9.30** ds. R. van Hornsveld
Dwingeloo BK 19.30 biddag
Enter 9.30 en 19.30 ds. F. den Oudsten
Genemuiden GK 9.30 ds. I. Postma **GrK 9.30** ds. W. Hulsma **19.30** ds. J. Olie **HC 9.30** ds. G. Herwig
Hasselt Ichthus 19.30 ds. H. van Veldhuizen
Heino Wooldhuis 19.00 Harry Eringa
Holten DK 19.00 ds. J. Schipper
Kuinre 19.30 ds. R. v/d Hucht
Kamperveen 19.30 ds. Passterkamp
Lutten KK 19.00 ds. C. Post
Nieuwleusen MK 19.30 ds. L. Hoekstra **OK 19.30** ds. M. Develing
Nijverdal VEG 19.30 ds. B. v/d Weg
Oldemarkt GK 19.30 mw. H. Kramer
Sint Jansklooster JK 19.30 ds. M. Vis
Staphorst 20.00 n.b.
Steenwijk GrK 19.30 ds. A. van 't Zand
Vollenhove GrK 11.00 ds. H. Pap **MK 19.30** ds. D. Wolters **Kapel 19.30** ds. H. Pap
Vriezenveen OK 19.30 ds. A. Veerman
Vroomshoop Irene 19.30 ds. J. Antonides
Westerhaar 19.30 ds. W. den Braber **10.45** scholendienst
Wierden DK 9.30 ds. G. Schreuders **19.30** ds. T. Smink **GK 19.30** ds. P. Dekker **Hoge Hexel 9.30** ds. T. Smink **19.30** ds. H. van Wingerden
Wijhe NK 19.30 ds. M. Veenstra
Wilsum 19.30 ds. J. de Kok
IJsselmuiden/Grafhorst GK 19.30 ds. N. Beimers
Zwartsluis GK 19.30 ds. A. v/d Spek

Kruisweg van Jezus

Afbeelding van de veertien Kuiswegstaties van het Via Dolorosa Monument in Jeruzalem

De Kruisweg is een gebed langs de veertien taferelen van Jezus' lijdensweg, de kruiswegstaties. Het bidden van de Kruisweg is een oud vroom gebruik. Op Goede Vrijdag staan wereldwijd rooms-katholieke gelovigen op deze wijze stil bij het lijden en sterven van Jezus Christus. Het idee is dat de gelovige zelf in gebed de Via Dolorosa kan doorlopen zonder in Jeruzalem te zijn geweest.

DOOR **DS. A. HEKMAN, ASSEN**

Vanouds hebben christenen de plaatsen opgezocht waar de Heer heeft geleden en is begraven. Deze werden als 'heilige plaatsen' gezien en vaak werd er een kerk gebouwd. In Israël treffen we tal van deze kerken aan.

Staties

Later werden de gebeurtenissen tijdens Jezus' lijdensweg in de eigen omgeving uitgebeeld. Dat gebeurde in een kerk of in een speciaal voor dat doel aangelegd deel van een kerkhof of kloostertuin. Stilstaand bij één van die voorstellingen ('statie' komt van statio: halteplaats) kan men het lijden van de Heer volgen. Vooral in de veertiende eeuw werden staties opgericht. In de achttiende eeuw werd het aantal staties gesteld op veertien.

Vooral in de Veertigdagentijd staan gelovigen stil bij de kruisweg; afbeeldingen, teksten en liederen helpen bij de meditatie. Niet alle afgebeelde gebeurtenissen op de Kruisweg zijn terug te vinden in het Evangelie, bijvoorbeeld het driemaal vallen van Jezus en de ontmoeting met zijn moeder en met Veronica. Enkele staties moeten aan legenden worden toegeschreven. Wel heeft men in de loop der tijd leidende gedachten van het evangelie en het christelijk geloof willen weergeven, bijvoorbeeld dat Jezus valt onder het kruis, onder de zondenlast van de wereld.

Via Dolorosa

Vooral bij een bezoek aan Jeruzalem spreekt de Kruisweg (de Via Dolorosa) tot onze verbeelding. De uitdrukking Via Dolorosa ontstond in de zestiende eeuw. Ze geeft de weg aan die Christus met het kruis aflegde van de Burcht Antonia tot aan Golgotha. De Via Dolorosa volgend komen we veertien staties tegen.

1. Jezus wordt ter dood veroordeeld.

De eerste statie is het Klooster van de Geseling. Op deze plek zou Pilatus Jezus hebben ver-hoord, daar waar nu de binnenplaats is van de Omarya moslimschool, tegenover het franciscaner klooster.

2. Jezus neemt het kruis op zich.

De tweede statie is de Boog van Ecce Homo. In de 16e eeuw noemden pelgrims deze boog naar de woorden die Pilatus in deze omgeving uitsprak toen hij Jezus aan de menigte voorstelde: "Zie, de mens". In werkelijkheid is dit een deel van de triomfboog die keizer Hadrianus in 135 n. Chr. liet oprichten, ter herinnering aan de verovering van Jeruzalem.

> DE UITDRUKKING VIA DOLOROSA ONTSTOND IN DE ZESTIENDE EEUW. ZE GEEFT DE WEG AAN DIE CHRISTUS MET HET KRUIS AFLEGDE VAN DE BURCHT ANTONIA TOT AAN GOLGOTHA.

3. Jezus valt voor de eerste maal onder het kruis.

Een kleine Poolse kapel met een reliëf van Jezus die het kruis draagt, geeft de plaats aan van dit gebeuren.

4. Jezus ontmoet zijn moeder.

Een klein altaar bij de ingang van de Armeens-katholieke kerk herinnert aan de ontmoeting van Maria met Jezus.

5. Simon van Cyrene helpt Jezus het kruis dragen.

Dit moment van Jezus' lijdensweg wordt aangegeven door een inscriptie boven een deur van een kleine franciscaner kapel.

6. Veronica droogt Jezus' gelaat af.

Op de plaats van de Armeens-orthodoxe kerk heeft volgens de overlevering de ontmoeting tussen Jezus en Veronica plaatsgevonden. Een onbekende vrouw zou hier het bebloed gezicht van Jezus hebben afgedroogd met een linnen doek, waarop een afdruk van zijn gezicht achterbleef. Veronica is de Latijnse naam voor 'waar evenbeeld', vandaar de naam van de onbekende vrouw. Het geheimzinnige doek wordt sinds 707 in de Sint Pieterskerk te Rome bewaard.

7. Jezus valt voor de tweede maal onder het kruis.

Een zuil geeft aan waar Jezus voor de tweede maal een val maakte.

8. Jezus troost de wenende vrouwen van Jeruzalem.

Een klein kruis op de muur van het Johanniter klooster, met de woorden 'Christus wint' herinnert aan de ontmoeting van Jezus met de vrouwen, die Hem volgden. "Weent niet over Mij, dochters van Jeruzalem, maar weent over uzelf en over uw kinderen."

9. Jezus valt voor de derde maal onder het kruis.

Deze plek wordt aangegeven door een Romeinse zuil bij de ingang van het Ethiopische klooster op het dak van de Heilig Grafkerk.

De laatste vijf staties van de Kruisweg bevinden zich in de Heilige Grafkerk zelf. Hier zou de rotsheuvel Golgotha hebben gelegen.

10. Jezus wordt van zijn kleren beroofd.

Deze statie bevindt zich evenals de elfde statie in de Romeinse kapel. Op deze plaats werd Jezus beroofd van zijn kleding.

11. Jezus wordt aan het kruis genageld.

Volgens de overlevering werd Jezus op de plaats waar nu een franciscaner kapel staat aan het kruis genageld.

12. Jezus sterft aan het kruis.

In de Griekse kapel kan men onder het altaar de top van een rots zien met een zilveren aanduiding van de plaats waar het kruis gestaan zou hebben.

13. Jezus wordt van het kruis genomen.

Dit gebeuren wordt aangegeven door een altaar met onder glas een houten Mariabeeld. Maria was aanwezig bij de dood van Jezus.

14. Jezus wordt in het graf gelegd.

De laatste statie van de Via Dolorosa is de ruimte waarin zich volgens de overlevering het graf van Jezus bevindt. Ook op een andere plaats in Jeruzalem wordt ons de tuin van Jozef van Arimathea met Jezus' graf aangewezen.

Kunstenaars hebben in woorden, beelden of muziek de lijdensweg van Jezus uitgebeeld. Op welke wijze wij de Kruisweg ook volgen, in Jeruzalem of in eigen omgeving, het verbindt ons met allen voor wie Jezus' kruis hét teken is van onze verlossing.

Agenda

10 maart:
Zangavond te Staphorst met medewerking van dameskoor 'Sound of Glory', kerkgebouw De Bron, 19.00 uur, € 5

11 maart:
Dialectdienst in de Nicolaaskerk te Wijhe met medewerking van het Wiejes Cabaret, thema: 'De wond'ren bint de wereld nog niet uut; goed lèèv'n veur iederiene' 19.00 uur

22 maart:
Lezing door prof. dr. ir. Peter Paul Verbeek UT Enschede met het thema 'Mens, wat ben je veranderd', 20.00 uur, Henricuskapel, Oosterhofweg 48 te Rijssen

24 maart:
Toerustingsdag thuisfrontteams van MissieNederland, De Gift City Zwolle, 10.00 uur

27 maart:
Lezing Karin Koornstra over geloofsopvoeding, Kruiskerk, Kruisstraat 1a te Diever, 19.30 uur, toegang vrij

9-13 mei:
CWN-conventie, thema 'Upside down' met o.a. Shane Claiborne, Oecumenische charismatische conferentie op 'De Kroeze Danne' te Ambt Delden www.cwn-cwj.nl/aankomende-conventie

Muziekagenda

9 maart:
Paasconcert met Chr. Mannenkoor Steenwijk, Grote kerk te Steenwijk, 19.30 uur, € 12,50

11 maart:
Gospelgroep Living Lord Singers met dienstvullend programma 'God all inclusive', Koepelkerk te Smilde, 10.30 uur

16 maart:
G-Orkest van Wilhelmina met Dickninger Geuzen, Wilhelmina Muziek Centrum, Groenewegenstraat Hoogeveen, 19.30 uur

17 maart:
Passie-Pasen samenzang met Ad Huetink op het orgel, Willem Hendrik Zwarthal te Lemelerveld, 20.00 uur

17 maart:
Passieconcert OPUS'94, Kristalkerk te Hengelo

18 maart:
Elvisdient 'Soultime' met ds. Arjen van der Spek, Gereformeerde kerk, Spoorstraat te Wierden, 19.00 uur

18 maart:
Welkomdienst in Goede Herderkerk te Borger met medewerking van 'New Creation' uit Joure, 19.00 uur

Informatie voor de (muziek)agenda kunt u mailen naar: *jaap@topic-cc.nl*

Muzikaal genieten met G-orkest Wilhelmina en Dickninger Geuzen

Voor wie nog geen plannen heeft voor vrijdagavond 16 maart, is het misschien een idee om naar Hoogeveen te gaan. Naar het Wilhelmina Muziek Centrum welteverstaan. Inhaken en genieten geblazen!

Het G-orkest van Wilhelmina geeft samen met mannenkoor "De Dickninger Geuzen" een concert aan de Groenewegenstraat in Hoogeveen. De entree is gratis, wel wordt er een collecte gehouden. Het concert begint om 19.30 uur.

G-orkest
Het G-orkest orkest bestaat uit bijzondere muzikanten: de meesten van hen komen uit de zorginstellingen Promens Care, Visio en Philadelphia. Het G-orkest is op 20 september 2004 ontstaan. Een aantal leden van de christelijke muziekvereniging "Wilhelmina" organiseerden samen met vrijwilligers een muziekuur voor mensen met een lichamelijke en/of verstandelijke beperking. Inmiddels is het orkest uitgegroeid tot 25 leden. Om de veertien dagen repeteren de leden in het Wilhelmina Muziek Centrum, onder leiding van Henk Askes. Het G-orkest treedt regelmatig op in verschillende huizen voor senioren, kerken en de instellingen waar de muzikanten vandaan komen.

De Dickninger Geuzen
Mannenkoor de Dickninger Geuzen zijn geen onbekenden voor het G-orkest. Al vaak speelden de Geuzen in het Wilhemina Muziek Centrum. Het koor is opgericht op 3 september 1999 en bestaat uit mannen tussen de 40 en 80 jaar. Interessant detail is dat het koor geleid wordt door een vrouw, Irene van Wijk. Zeemansliederen en vlot in het gehoor liggende nummers vormen het repertoire van de "De Dickninger Geuzen". De koorleden komen uit De Wijk en omgeving en treden veel op in Zuidwest-Drenthe en Noordwest-Overijsel.

Daan

Een paasgroet doet ertoe

Een goede vriend - inmiddels overleden - verzond nooit kerstkaarten maar wel paaskaarten. Zijn redenering was heel eenvoudig. 'Iedereen verstuurt kerstkaarten,' zei hij. 'In die grote stroom valt mijn kaart nauwelijks op. Maar haast niemand verstuurt paaskaarten. Dan valt mijn kaart wel op. Bovendien is Pasen het belangrijkste christelijke feest.'

DOOR
DAAN VAN DER WAALS, GRAMSBERGEN

Geen speld tussen te krijgen, denk ik. Het enige zwakke punt is misschien de wederkerigheid. Doorgaans stuur je goede wensen naar mensen die dat naar jou toe ook doen. Vaak op grond van traditie, omdat je het gewend bent. Niets op tegen om een ander gezegend Pasen toe te wensen, maar je wilt een ander niet verplichten om je groet te beantwoorden, laat staan er een gewoonte van te maken. Maar dat hangt ook af van de relatie die je met iemand onderhoudt.

Gezegend paasfeest
Er is één persoon, de dichteres Oeke Kruythof, van wie ik ook dit jaar weer een paaskaart verwacht. Toevallig is dat niet. Ofschoon van gereformeerde komaf, voelt ze zich nauw verwant met de Russisch-orthodoxe kerk. Voor haar is het een grote belevenis om in die kerk Pasen te vieren, en daar hoort haar paaskaart helemaal bij. Natuurlijk beantwoorden wij haar goede wensen voor een gezegend Paasfeest.

Overigens: wat voor kerstkaarten geldt, geldt voor paaskaarten zeker: mooie kaarten die niet gaan over de paashaas, de kuikentjes en/of de eitjes maar de kern verwoorden van wat we met Pasen vieren, zijn zeldzaam.

Je moet er eigenlijk het hele jaar al op bedacht zijn, op het verzamelen van kaarten met treffende religieuze afbeeldingen, om in de stille week het hart van een medegelovige te kunnen raken.

Paasgroeten-actie
Des te mooier vind ik de paasgroetentraditie die we sinds jaar en dag in de kerk kennen. Als ik me niet vergis is het een traditie met hervormde 'roots'. In elk geval moet ik ver terug gaan in de tijd, naar de jaren '80 van de vorige eeuw, waarin ik als scriba van een hervormde kerkenraad ieder jaar paaskaarten bestelde bij uitgeverij Boekencentrum in Den Haag. De hervormde synode deed er een lijst bij met adressen van gevangenen elders in de wereld, die een straf uitzaten vanwege geloof of overtuiging en met wie wij het geloof in de Opstanding konden delen. Op z'n protestants waren het kaarten met enkel tekst: 'Christ is risen indeed', of een equivalent in een andere taal. Er was ook een Russische variant, in Cyrillisch schrift.

DE AFBEELDING DIE DE PAASKAART SIERT TOONT DE VEELKLEURIGHEID VAN 'ONVOORWAARDELIJKE LIEFDE' EN GEEFT OOK AAN DAT DIE LIEFDE OFFERS VERGT, VANDAAR IN HET MIDDEN VAN DE KAART EEN KRUIS

Gedetineerden
Die paasgroeten-actie is gebleven, want ook dit jaar weer wordt ze in PKN-verband via de diaconieën gevoerd, maar wat een verschil met vroeger! Je kunt er zelfs een cultuurverandering in de kerk aan aflezen. Er is samenwerking ontstaan met het protestantse justitiepastoraat en met de stichting Epafras, die zich inzet voor Nederlandse gevangenen in het buitenland. Gedetineerden spelen een belangrijke en actieve rol. Gesprekken die justitiepastor ds. Anne van Voorst met vrouwelijke gedetineerden voerde over het veertigdagenthema 'onvoorwaardelijke liefde' leidden tot mooie verbeeldingen. De afbeelding die de paaskaart siert toont de veelkleurigheid van 'onvoorwaardelijke liefde' en geeft ook aan dat die liefde offers vergt, vandaar in het midden van de kaart een kruis.

Wat voor kerstkaarten geldt, geldt voor paaskaarten zeker: mooie kaarten die niet gaan over de paashaas, de kuikentjes en/of de eitjes maar de kern verwoorden van wat we met Pasen vieren, zijn zeldzaam.

Hart onder de riem
Gevangenen in Nederland worden bovendien uitgenodigd om zelf kaarten te versturen aan mensen buiten de muren. Van de dubbele kaart die zij ontvangen kunnen zij er een behouden en de andere gebruiken om het verbindingslijntje naar 'buiten' gaande te houden. Een derde groep waar de kaart naar toe gaat wordt gevormd door mensen en organisaties die zich inzetten voor mensenrechten wereldwijd. Met de woorden van Kerk in Actie: 'Het is vaak moeilijk werk van lange adem als je steeds bedreigd wordt. Maar het doet goed als mensen je met een kaart een hart onder de riem steken.'

Mijn oude vriend Wim van der Giessen kan, als hij vanuit de hemel op ons neerziet, tevreden zijn. Een paasgroet doet ertoe!

Blokzijl PROT. GEM.

Protestantse Gemeente Blokzijl
Scriba: dhr. Pieter Muller
Kanaalweg 16, 8356 VS Blokzijl
tel. 0527 - 292892
Kopij wordt verzameld en verstuurd
door ds. Henk van Dalen
hvandalen03@hetnet.nl

Zondag 11 mrt. 10.00u. Ds H.Torenbeek (Emmeloord). De Wielewaal Scheerwolde. Organist: Jaco Floor. Collecten: 1e kerk in actie- binnenlands diaconaat, 2e eigen kerk, 3e herinrichting archief.
Woensdag 14 mrt. Biddag. 19.30u ds R.Vissinga (Kampen) De Wielewaal Scheerwolde m.m.v.'de Bazuin' Collecten: 1e diaconie, 2e eigen kerk, 3e pastoraat.
Komende zondag zijn we samen in de Wielewaal in Scheerwolde om 10.00uur.Voorganger hoopt dan te zijn Ds Hero Torenbeek uit Emmeloord. En organist is dan Jaco Floor. Het is dan de 4e zondag van de 40-dagentijd. Dat we mogen hopen op een gezegende dienst! Er is ook dan na afloop koffiedrinken en mogelijkheid tot ontmoeten. Hartelijk welkom! Komt u / jij ook?
En woensdag de 14e maart is er ook kerk in de Wielewaal om 19.30uur. Het is op die dag de zogenaamde 'biddag', die jaarlijks gehouden wordt. Ditmaal met als voorganger ds R.Vissinga en m.m.v. de Bazuin.
Pastoraat. We denken aan Roelien de Lange, Wetering-oost 52 te Wetering in onze gebeden hopend op wat verbetering in haar situatie. Zo ook is er Jannie Kolkman, Marjolein 339 Nw.Clarenberg te Vollenhove, die behoorlijk verzwakt raakt. Laten we ook aan haar denken in onze gebeden. Daarbij zien we de grote zorg ook om Jannie Timmerman, Wetering-west 39 Wetering, nu zij zo'n moeilijke uitslag te horen heeft gekregen, waar geen behandeling meer mogelijk is. Vorige week vrijdag 24 februari werd Ab Steenbergen, Breestraat1, Blokzijl, getroffen door een epileptische aanval, waardoor een beginnend proces van dementie in een versnelling is gekomen. Hij verblijft nu nog in het ziekenhuis in Meppel (B5, kamer 5), maar zal binnenkort naar een andere, geschikte locatie worden overgebracht. Marrie hoopt, dat velen met hun gebeden, aandacht en goede zorg om hen heen willen gaan staan. Heel moeilijk is dit allemaal om te verwerken en er mee om te gaan!
Nu is er ook nog een grote zorg om het zoontje Jonah, van de familie Jarnold ter Meer, ir.C.A.Kloosterhuisstraat 31 8338SB te Willemsoord. Hij ligt in het ziekenhuis in quarantaine. Hij heeft een hersenvliesontsteking en is nu weer wat in een minder kritieke toestand gekomen gelukkig. Hij is een kleinzoon van Gea en Joost ter Meer. Dat hij toch maar spoedig mag herstellen is onze bede! Nog meer zijn er die in zorg en met grote vragen leven: 'over hoe komt het allemaal.' Laten we in dit alles onze hoop op God richten en Hem om zijn nabijheid en zijn hulp en zegen bidden.
het pastoraat, Henk. 'Zegen ons, Algoede. Neem ons in uw hoede. En verhef uw aangezicht over ons en geef ons licht'. Lied 415
Facebook. Word vriend op facebook van de kerk Blokzijl-Scheerwolde en we delen met u/jou de bijzondere activiteiten, die er zijn in en om de kerk!
Agenda. Zondag 11 maart 10.00uur dienst in de wielewaal te Scheerwolde.
Zondag 18 mrt: 10.00u ds C.Aalbersberg (Emmeloord), Grote kerk Blokzijl.
Bezoekdienstkalender. Jarig op12 mrt dhr.W.H.J.van der Veer, 82 jaar, Boffersweidje 20, op 16 mrt mw. J.Bakker-Wildeboer, 78 jaar, rietvink 2, op 17 mrt. dhr. J.B de Jonge, 77 jaar Pr Willem Alexanderstr 6, op 18 mrt mw. M de Graaf-Meijer, 84 jaar, Marknesserweg 7. Allen te Blokzijl. U, allen van harte gefeliciteerd en een hele fijne verjaardag toegewenst. Voor de bezoekdienst zijn er twee giften ontvangen van tien euro. Hiervoor heel hartelijk dank. Namens de bezoekdienst Marie Dijkman-van der Sluis.
Ook nogmaals vermeld: Jarig op 6 mrt mw H.Lok, 82 jaar, Veldhuisweg 5, op 7 mrt mw T.Klein Teeselink-van der Zwaag, 85 jaar, Noorderkade 24, op 8 mrt mw J.Haarman-van der Linde, 77 jaar, Baarlo 3, op 9 mrt mw J.van Veen-Lok, 80 jaar, Veldhuisweg 2. U, allen van harte gefeliciteerd en een hele fijne verjaardag gewenst. Voor de bezoekdienst is er een gift ontvangen van tien euro. Hiervoor heel hartelijk dank. Namens de bezoekdienst Marie Dijkman-van der Sluis.
Kopij eerstvolgende nummer voor het nummer dat vrijdags uitkomt: kopij tot uiterlijk zaterdagmiddag 12.00 uur naar Henk van Dalen hvandalen03@hetnet.nl

Giethoorn

Predikant Ds.A.C.J. van Waard-Pieterse, De Elzen 20, 8355 CX Giethoorn, 0521-362555 astridvanwaard@hotmail.com Scriba: Harry Besselse, p/a Beulakerweg 78a, 8355 AK Giethoorn, 0521-344266 scribagiethoorn@gmail.com giethoorn.protestantsekerk.net Kerkrentmeesters bankrek.nr NL69 RABO 0322 0010 80 Diaconie bankrek.nr: NL39 RABO 361 2597 51

Eredienst. Aanvang 10.00 uur. Op zondag 11 maart gaat in onze kerk in de gezamenlijk dienst met de Doopsgezinde gemeente mevrouw B. Groen voor. De organist is de heer A. Nijmeijer en de ouderling van dienst is de heer J. Smit. Na de dienst is er koffie/thee/limonade in het Protestants Centrum. De uitgangscollecte is bestemd voor een diaconaal doel (zie hieronder: Campagne 40dagentijd). Tijdens de dienst zal er oppas aanwezig zijn voor de kleintjes. Kerkvervoer: Hans Spitzen, tel. 360322.
Collecten opbrengsten. Zondag 4 maart: Kerk € 67,50 en Diaconie € 55,25. De uitgangscollecte bedroeg € 52,70 en zal ten goede komen aan de voorjaarszending. De bloemengroet ging naar de familie T. Miggels.
Campagne 40dagentijd. Onvoorwaardelijke liefde. Zondag 11 maart is de 4e zondag dat we op reis zijn en projecten onder de aandacht brengen die extra steun nodig hebben. We bevinden ons nu in Almere waar de gezamenlijke kerken een sociale supermarkt runnen. Almere is een jonge stad waar sociale samenhang ontbreekt en veel armoede en werkeloosheid voorkomen. Om deze mensen te helpen en steun te bieden krijgen de klanten niet alleen een standaard voedselpakket, maar ook een budget gerichte pas om boodschappen te doen gedurende 3 maanden. Ook is er een kleding-, meubel- en witgoedloket. Daarbij krijgen ze naast de praktische hulp advies en cursussen om weer op eigen benen te staan. De wens is om al deze activiteiten onder te brengen in één gebouw. Hier is geld voor nodig.
Paasgroeten. Aankomende zondag is er na de gezamenlijke dienst, tijdens het koffiedrinken gelegenheid om een kaart te kopen en te schrijven. Er worden kaarten verstuurd aan gevangenen in binnen- en buitenland en aan mensen en organisaties van de groetenlijst van Amnesty International. Voor gedetineerden is het bemoedigend als ze kaarten krijgen, zeker als daar ook nog iets persoonlijks op staat. Ook al weet u niet precies wie deze kaart ontvangt, vanwege de privacy, toch mag u ervan overtuigd zijn dat het feit dat er om hen gedacht wordt, de gedetineerden erg goed doet. Het is een feestelijke gebeurtenis als de kaarten in de kerkdienst in de gevangenis worden uitgedeeld. Ook de mensen en organisaties, die zich inzetten voor mensenrechten wereldwijd, voelen zich altijd gesteund door kaarten en brieven. Het is vaak moeilijk werk van lange adem, als je voortdurend bedreigd wordt. Maar het doet goed als mensen je door een kaart een hart onder de riem steken.
Wel en Wee. De griep houdt nog steeds aan en bij deze beterschap aan allen die de griep onder de leden hebben. Advies: goed uitzieken. Vorige week van donderdag op vrijdag is mevr. Bep Ket gevallen. Uit voorzorg is zij voor een paar dagen voor onderzoek opgenomen in het ziekenhuis te Meppel. Daarna zal er gekeken worden hoe en waar de verdere verzorging voor mevr. Ket plaats zal vinden. Wij wensen haar beterschap toe.
Wie alleen loopt. Gedicht door Patrice Kayo uit Kameroen.

Wie alleen loopt
raakt de weg kwijt.
Alleen uit de gemeenschap komt de wijsheid.
Eén hand alleen kan geen touw
om een bundel knopen.
Wie alleen loopt, raakt de weg kwijt.
Wie dan valt, heeft niemand om haar te helpen.
Wie dan schreeuwt, heeft niemand die haar hoort.
Wie alleen loopt, gaat gebukt onder haar last.
Niemand deelt haar vreugde,
niemand haar verdriet.
Wie alleen loopt, raakt de weg kwijt.
ze heeft maar twee voeten,
ze heeft maar twee armen,
ze heeft maar twee ogen.
Maar in de gemeenschap
heeft ieder duizend handen,
heeft ieder duizend voeten,
loopt niemand ooit alleen.

Wij geloven in delen. Samen zijn we Kerk in Actie. Geïnspireerd door Jezus Christus willen wij delen wat ons gegeven is. Wij weten ons geïnspireerd door Jezus Christus die wat er was, vijf broden en twee vissen, zegende en deelde met wie niets hadden. Wij voelen ons geroepen om te delen wat ons gegeven is: tijd en talent, aandacht en zorg, geloof, geld en goed. Afgelopen zondag, 4 maart werd ik herbevestigd als ouderling. Ik wil u bedanken voor het vertrouwen dat u in mij stelt, zodat ik mijn taak als ouderling met alle aandacht en zorg kan voortzetten. Er is echter een maar… Er ontbreekt nog een ouderling voor wijk 2 en een diaken als aanvulling bij de diaconie. Wilt u nadenken over het delen wat een ieder gegeven is: uw tijd en talent, aandacht, zorg en geloof. U staat er niet alleen voor. Zoals het gedicht hierboven zegt: In de gemeenschap zijn er vele handen en voeten en loopt niemand ooit alleen. Voor u allen een gezegende week en Gods liefde.

Een hartelijke groet van Marjolein Petter.

Kuinre / Blankenham

Prot. Gem. Ds. R. v.d. Hucht
H. de Cranestraat 107
8374 KL Kuinre, 0527-231220
rvdhucht@ziggo.nl
Scriba Kuinre:
scriba-kuinre@live.com
Scriba Blankenham: Mevr. C.A. Appelo-de Ruiter,
Kerkbuurt 10, 8373 EG Blankenham,
0527-202584
Postadres Protestantse Gemeente Blankenham:
Kerkbuurt 9,8373 EG Blankenham
www.kuinreblankenham.protestantsekerk.net
Facebookpagina van de prot. gemeente Kuinre en de prot. gemeente Blankenham:
www.facebook.com/pknkuinreblankenham

A.s. zondag 11 maart, de Vierde Zondag in de 40-dagentijd, is er een gezamenlijke dienst in Blankenham om 10.00 uur. Voorganger is dan Dhr.K. de Lange uit Marknesse. Het oecumenisch koor Jubilee o.l.v. Henk Boeve zal medewerking verlenen aan de dienst.
Biddag. Woensdag 14 maart is het biddag. Er is een gezamenlijke dienst om 19.30 uur in de protestantse kerk Kuinre, waarin ik zelf hoop voor te gaan. Na afloop van de dienst is er koffie en thee. Fijn om elkaar als gemeente te ontmoeten! Komt u ook?
Volgende week zondag 18 maart, de 5-de zondag in de 40-dagentijd, is er een gezamenlijke dienst in Kuinre om 10.00 uur, waarin ik hoop voor te gaan.
De Stille Weekvieringen zijn dit jaar in de protestantse kerk te Kuinre. De diensten beginnen op Witte Donderdag, Goede Vrijdag en Stille Zaterdag om 19.30 uur.
Bloemen. Afgelopen zondag 4 maart gingen er vanuit de dienst in Kuinre bloemen naar Fam.Snippe, met een hartelijke groet van de gemeente.
40-dagentijd. Thema van de 40-dagentijd is dit jaar: 'Onvoorwaardelijke liefde; Ik zorg voor jou.' Als verbeelding van de onvoorwaardelijke liefde van Jezus voor ons mensen, is er in de 40-dagentijd een poster van een bloem in de kerk. Die bloem vertelt van Gods grote liefde voor elk mens. Elk bloemblaadje is een Bijbelverhaal, dat we deze zondagen lezen; zo laat elk stukje van Jezus' reis naar Jeruzalem iets van Gods grote liefde voor mensen zien.
40-dagenwandeling. Elke dinsdag tot en met 27 maart is er een 40-dagenwandeling. We beginnen om 10.00 uur op de eerste Parkeerplaats aan de Hopweg. De eerste 10 minuten wandelen we in stilte en overdenken een vraag. Daarna is er ruimte om te delen en zetten we de wandeling al pratend voort. Het is verstandig om laarzen of wandelschoenen te dragen, omdat het in deze periode vochtig kan zijn in het bos. De wandeling staat open voor iedereen, van alle kerken. Mocht de wandeling vanwege slecht weer geen doorgang vinden, dan vindt u op de facebook-pagina van onze protestantse Kerk Kuinre en Blankenham informatie hierover.
Bijbelkring. We lezen verder in het boekje 'De Hoop die in ons leeft, Jezus volgen in een verwarrende tijd', van het Evangelisch Werkverband, over de eerste brief van Petrus. De laatste datum waarop we bij elkaar komen is: maandag 19 mrt. in de kerk in Blankenham om 13.30 uur.
Zieken. In onze gebeden denken we aan de zieken, aan hen die in het ziekenhuis zijn en aan de zieken thuis en in een verpleeghuis. Ook bidden we voor hun familie en naasten.

Met vriendelijke groet,
Ds.R.v.d.Hucht

Oldemarkt / Paasloo

Voorganger: ds. E.H. Jans,
Marktplein 6, 8375 AZ Oldemarkt,
tel. 0561-750902, e-mail: ds.jans@hgop.nl
Pastoraal werker: mevr. H. Kramer-de Jong,
Wooldhof 7, 8302 KC Emmeloord,
tel. 0527-613766, e-mail: heidi.kramer@hgop.nl
Scriba: mevr. J. Pen-Smit,
De Hare 13, 8375 GC Oldemarkt,
tel. 0561-452332
Postadres: Hervormde Gemeente Oldemarkt-Paasloo
Marktplein 6, 8375 AZ Oldemarkt
Internet: www.hgop.nl
e-mail: scriba@hgop.nl

Kerkdiensten zondag 11 maart. Deze zondag is er een centrale dienst in Oldemarkt. Voorganger is ds. E.H. Jans. Collecten: 1e Diaconie, 2e College van Kerkrentmeesters, uitgang: Eigen jeugdwerk. Kinderoppas: Henny Oord en Caitlyn Tietema.

Lees verder op pagina 12

Vervolg van pagina 11

Beamer: Aron Bouwer. NB: De avonddienst vervalt i.v.m. de gemeentedag.
Biddag 14 maart. Op biddag is er een gezamenlijke dienst met de Gereformeerde kerk om 19.30 uur. Voorganger is mevr. H. Kramer-de Jong uit Emmeloord. De dienst vind plaats in de Gereformeerde kerk. Collecte: Diaconie.
Ophaallijst. Voor vervoer naar de kerk graag uiterlijk drie dagen van tevoren bellen als u van deze dienst gebruik wilt maken. 11 mrt. Jan Kroes 0561-452010; 18 mrt. Kees Weemstra 0561-451898; 25 mrt. Tineke Jansons 0521-522090
Collecte opbrengsten. De collecteopbrengsten van zondag 25 februari waren als volgt: Oldemarkt: Israël werkgroep: € 110,25; College van Kerkrentmeesters: € 70,96; Instandhouding gebouwen: € 76,57.
Bloemen. De bloemen uit de dienst van 25 februari zijn gebracht bij mevr. Limburg in Kalenberg.
Giften. Mevrouw L. Hetebrij ontving € 5,- voor het bloemenfonds. Hartelijk dank hiervoor.
Studieseminar door ds. Henk Poot in Oldemarkt over "Jezus en Israël, de boodschap van het evangelie van Johannes". Op dinsdag 27 maart is er in Oldemarkt de eerste studieavond in een serie van drie met ds. Henk Poot, als Israëlpredikant verbonden aan de stichting Christenen voor Israël. De andere data zijn: dinsdag 3 en 10 april. Het onderwerp waarover hij spreekt is: Jezus en Israël, de boodschap van het evangelie van Johannes. De bijeenkomsten vinden plaats in gebouw de Ontmoeting, Marktplein 9 in Oldemarkt. De aanvang is om 20.00 uur, toegang is gratis.
Jezus en Israël, de boodschap van het evangelie van Johannes. In de kerkgeschiedenis is de Here Jezus vaak losgemaakt van de Thora. Johannes noemt Hem het levende Woord en daar bedoeld hij mee de levende Thora. Als Johannes schrijft dat de wet door Mozes gegeven is en de genade en de trouw door Jezus Christus is gekomen, dan is dat geen tegenstelling, maar een intensivering. Als Johannes schrijft dat het Woord vlees geworden is, betekent dat ook niet dat het Woord uit de Heilige Schrift is weggetrokken en dat de kracht van de wet en de profeten is verdwenen. Het is juist een nog dichter bij komen van Gods openbaring. In de Thora toont God immers ook zijn liefde en genade (Exodus 34:6), maar dit gaat een stap verder: nu is het Woord van God in vlees en bloed in het midden van Israël verschenen, als Immanuël. De Zoon is in Jezus nog steeds Immanuël en al is Hij verheerlijkt en opgenomen in de hemel, dat heeft de vleeswording van het Woord niet ongedaan gemaakt. Voor Israël en ons verborgen is Hij aan de rechterhand van God voorspraak van zijn broeders en zusters. Achtergrond spreker: Ds. Henk Poot is als predikant verbonden aan Christenen voor Israël. Hij studeerde theologie in Utrecht en heeft verschillende boeken op zijn naam staan. Poot leidt regelmatig groepen rond in Israël en is een veelgevraagd spreker.
Gemeenteavond. Op dinsdag-avond 20 maart bent u van harte welkom op de gemeenteavond. Op moment van schrijven is er nog geen thema bekend, maar u zult in ieder geval geïnformeerd worden over het laatste nieuws vanuit de kerkenraad. Graag zien wij u die avond in de Ontmoeting. De gemeenteavond begint om 20.00 uur.
Hartland Vrouwenreis 24 april -2 mei 2018. Het is alweer vijf jaar geleden dat ik enthousiast terug kwam van de Vrouwenreis naar Israël. In april 2018 gaat er opnieuw een Vrouwenreis naar Israël, een aantal vrouwen uit Oldemarkt hebben zich al voor de reis aangemeld. Het is een unieke ervaring. Henriet Poot gaat mee als reisleidster en Ayalla Zion is onze gids. "Ik ging om vrouwen daar te bemoedigen, maar ik kwam zelf bemoedigd terug". Ga mee op een verrassende ontdekkingsreis naar vrouwen in het Hartland van Israël. Bezoek het Bijbelse Shilo, Jeruzalem, geniet van het eten op een weergaloze plek aan de rand van de wildernis van Judea, vier de Sabbat met Joodse vrienden, luister naar de verhalen van de overlevenden van terreur en laat je verwennen in een parfumfabriek, schoonheidssalon of een heerlijk glas wijn in de heuvels van Benjamin. Altijd al kennis willen nemen van de gewoonten en tradities van het Joodse volk? Leer ze dan uit eerste hand van Joodse vrouwen. Ga mee naar een Joodse school, ontmoet Israëlische kunstenaars en geniet van goede gesprekken in Jeruzalem. Hartverwarmende vrouwen en plaatsen in het Bijbelse land met mensen om van te houden. Dus ga met ons mee! U vindt meer informatie en u kunt zich aanmelden bij: Relireizen / groepsreizen / CVI / Vrouwenreis 18002. Heeft u nog vragen neem dan gerust contact met mij op. Sonja Karssen (0521-360190)
Agenda. Zondag 11 maart: Gemeentedag. Dinsdag 13 maart: Diaconievergadering in de Ontmoeting. Aanvang 20.00 uur. Dinsdag 13 maart: Vergadering College van kerkrentmeesters. Aanvang 20.00 uur in de Ontmoeting. Woensdag 14 maart: Bidstond om 9.00 uur in de Ontmoeting. Maandag 19 maart: Inleveren kopij Kerkklanken. Dinsdag 20 maart: Gemeenteavond in de Ontmoeting.
Tenslotte

Met open handen wil ik U vragen
om mij te vullen met Uw warmte in koude dagen.
Met gestrekte handen wil ik U wensen
dat ik een zegen mag zijn voor andere mensen.
Met gevouwen handen is mijn verlangen
te danken voor al wat ik van U mocht ontvangen.
(Willemijn Schenkel)

Jelly Pen-Smit, Scriba

Steenwijkerwold

Predikant: ds. E. van Veen,
tel. 58 85 68, ericvveen@ziggo.nl

scriba: S.C. Offringa, Mariënwold 13, 8341 PZ Steenwijkerwold
tel. 06 - 30 22 43 38, scriba.pk.steenwijkerwold@gmail.com
Kerkelijk bureau: kerkelijkbureau@pk-steenwijkerwold.nl

Zondag 11 maart. Aanvang: 9.30 uur. Voorganger: ds. E. van Veen. Organist: Jannes Lopers. Ophaaldienst: dhr. H. Nijenhuis. Eindcollecte: Binnenlands Diaconaat. Lezingen: Jozua 4:19-5:1-10, 12 en Johannes 6:4-15.
Klein Pasen! We zijn halverwege de 40dagentijd en mogen even proeven van wat we verwachten. 'Verheug je Jeruzalem'. Uit het Oude Testament lezen we de doortocht door de Jordaan naar het beloofde land. Stenen worden opgericht om dit moment voorgoed te gedenken. Marcus in zijn evangelie vertelt ons over de wonderlijke spijziging. Brood dat er was voor iedereen. Een daadwerkelijk visioen. Jezus geeft de woorden van de Thora om daarvan te leren, ze net als brood op te eten, ze zijn als teerkost voor eeuwig leven.
Avond over geloofsopvoeding. Alle ouders met kinderen van 0 t/m 12 jaar zijn op maandag 12 maart van harte welkom om 20.00 uur in de Immanuëlschool te Steenwijkerwold. Kinderpastor Liesbeth Winters-Jonas zal op deze speciale ouderavond met jullie ingaan op de vraag hoe onze opvoedingsidealen passen in het grote verhaal van God met mensen. Hoe geeft je vorm aan geloofsopvoeding voor je kinderen? Om aanwezig te zijn bij deze avond, hoeft je kind niet op de Immanuëlschool te zitten. Alle ouders zijn welkom.
Nieuwe ambtsdrager. De kerkenraad deelt u mede dat voor het ambt van kerkrentmeester zich beschikbaar heeft gesteld, de heer J.D. Zeefat, Oldemarktseweg 12 te Tuk. De kerkenraad is hier zeer verheugd mee. Bezwaren tegen zijn benoeming kunnen binnen 1 week schriftelijk worden ingediend bij de scriba. Wanneer er geen bezwaren worden ingediend zal zijn bevestiging op korte termijn plaats vinden.
Bloemen. De bloemen uit de dienst van afgelopen zondag zijn, met een hartelijke groet en een bemoediging gebracht bij dhr. L. Sleurink, Tukseweg 240.
Bericht van de Diaconie. Zondag 18 maart houdt de Diaconie weer een inzameling voor de voedselbank. De komende weken informeren wij u nader over de details.
Wij leven mee. Als u iets te melden heeft of door te geven wat betreft pastoraat, neem dan gerust contact op met één van de ouderlingen of met de predikant. Recent zijn ontslagen uit het ziekenhuis mevr. van Hijum, Pastoor Muitemanstraat 34 en dhr. L.Sleurink, Tukseweg 240. Beide wensen wij een voorspoedig herstel toe. In het verpleeghuis Zonnekamp in Steenwijk zijn tijdelijk opgenomen mevr. M. Kuiper-Wicherson en dhr. K. Klaverdijk. In Reggersoord te Meppel is opgenomen de heer R. Kreulen. We willen denken aan iedereen die de afgelopen tijd slechte berichten hebben ontvangen wat betreft hun gezondheid, en aan hen die tobben met hun gezondheid, zowel thuis als in het ziekenhuis. We willen allen God's nabijheid en zegen toewensen.
Giften. Mevr. R. v.d. Hoofdakker en mevr. J. Blei hebben beiden € 10,- ontvangen voor de kerk. Hartelijk bedankt voor deze giften.
Kontakt. Voor Pasen willen wij weer een nieuw nummer van Kontakt uitbrengen. Kopij voor dit nummer kunt u tot en met woensdag 14 maart insturen via: kerkelijkbureau@pk-steenwijkerwold.nl

Gebed
Bemoedig allen
die de risico's willen dragen
van hun inzicht en hun keuze,
allen die de waarheid stellen
boven eigen geluk en eigen gemak -
laat hen weten
dat ze op de goede weg zijn,
laat ze gesterkt en bevestigd worden
door uw Geest
en onze gebeden en gedachten.

Heer, onze God,
doorbreek onze onmacht,
overwin onze onwil,
kom ons allen te hulp,
dat wij het goede nieuws van Jezus uw
Zoon
zullen vasthouden en vertalen
zodat het weer spreken gaat
in een wereld
waarin het doodgepraat
of doodgezwegen wordt.
Amen

van: ds. W.R. van der Zee, uit de bergrede

Met een hartelijke groet, ds. Eric van Veen

Vollenhove

Hervormdvollenhove.nl
redactie@hervormdvollenhove.nl

Predikant Vollenhove-stad:
ds. D. Wolters, Steiger 27, 8325 HB Vollenhove tel. 0527-239291 predikantstad@hervormdvollenhove.nl

Predikant Vollenhove-Ambt:
ds. H.J.H. Pap, Leeuwte 88, 8326 AD Sint Jansklooster tel. 0527-239504 predikantambt@hervormdvollenhove.nl

Scriba: Dhr. C. A. Ruitenbeek, Postbus 82, 8325 ZH Vollenhove. tel. 0527-243545 scriba@hervormdvollenhove.nl
2e scriba: Dhr. R.H.B. van der Kamp, Postbus 82, 8325 ZH Vollenhove. tel. 0527-241562 scriba@hervormdvollenhove.nl

Koster Grote Kerk: dhr. G. Bos, tel. 0527-241951.
Beheerder Hervormd Centrum "Tilvoorde": mw. N. Lassche-Remijnse, Tilvoorde: tel. 0527-241538 tilvoorde@hervormdvollenhove.nl

Koster Kapel: mw. F. Vis - van Dalen, tel. 0527-245337 kapel@hervormdvollenhove.nl

11 maart 2018 om 10:00 uur in de Grote Kerk, in deze dienst hoopt ds. H.J.H. Pap voor te gaan. De organist is dhr. J.V. Bredewout en het lied voor de dienst is Lied 575: 1,2,3. Collectes: Confessionele Vereniging (Studiefonds), instandhouding van de eredienst, Onderhoudsfonds. De autodienst wordt verzorgd door Fam. A.J.Doosje, telefoon 241662. Er wordt in Tilvoorde op de jongste kinderen van onze gemeente gepast door: Job Kwast en Danique Roskam. Er is een tienernevendienst voor de kinderen van groep 7,8 en de brugklas.
11 maart 2018 om 14:30 uur in de Kapel, in deze gezamenlijke dienst hoopt Ds. M.P.Vis voor te gaan. De organist is dhr. J.P. van Eerde en het lied voor de dienst is Lied 575: 1,2,3. Collectes: Confessionele Vereniging (Studiefonds), instandhouding van de eredienst, Onderhoudsfonds. De autodienst wordt verzorgd door Fam. A.J.Doosje, telefoon 241662.
14 maart 2018 om 11:00 uur in de Grote Kerk, in deze dienst hoopt ds. H.J.H. Pap voor te gaan. De organist is dhr. A. Kroeze. Collectes: diaconie, instandhouding van de eredienst, .
14 maart 2018 om 19:30 uur in de Mariakerk, in deze gezamenlijke dienst hoopt ds. D. Wolters voor te gaan.
14 maart 2018 om 19:30 uur in de Kapel, in deze dienst hoopt ds. H.J.H. Pap voor te gaan. De organist is dhr. H. Dunsbergen. Collectes: diaconie, instandhouding van de eredienst.
Agenda.
10 maart om 09:00 uur, Stilte wandeling 40 dagen tijd, de Burght.
11 maart om 17:00 uur, Gast aan tafel, de Voorhof.
13 maart om 19:45 uur, Pastoraal team Nieuw Clarenberg, Kapel.
16 maart om 20:00 uur, Preek van de leek, Kapel.
17 maart om 09:00 uur, Stilte wandeling 40 dagen tijd, Molen Sint Jansklooster.
20 maart om 19:45 uur, Vergadering kerkenraad, toerusting, Tilvoorde.
21 maart om 19:15 uur, Vesper, Kapel.
21 maart om 20:00 uur, Muziek met passie, zingen met de Bijbel, Kapel.
22 maart om 15:00 uur, Contactmiddag oudere gemeenteleden, Paasviering met broodmaaltijd, Tilvoorde.
24 maart om 09:00 uur, Stilte wandeling 40 dagen tijd, Molen Sint Jansklooster.
Zondagochtend 11 maart. Komende zondagochtend willen we een fragment lezen uit het evangelie van Mattheüs en nadenken over de tekst: 'Want de Mensenzoon is heer en meester over de sabbat. Wie is de Mensenzoon? Welk geheim ligt er in deze titel? Wat is de sabbat? 'In die tijd liep Jezus op een sabbat door de korenvelden. Zijn leerlingen hadden honger en begonnen aren te plukken en ervan te eten. Toen de farizeeën dat zagen, zeiden ze tegen hem: 'Kijk, uw leerlingen doen iets dat op sabbat niet mag.' 3Hij antwoordde: 'Hebt u niet gelezen wat David deed toen hij en zijn

Lees verder op pagina 13

Vervolg van pagina 12

metgezellen honger hadden, 4hoe hij het huis van God binnenging en er met hen van de toonbroden at, terwijl noch hij noch zijn mannen daarvan mochten eten, alleen de priesters? 5En hebt u niet in de wet gelezen dat de priesters die op sabbat in de tempel dienstdoen en zo de sabbat ontwijden, onschuldig zijn? Ik zeg u: hier gaat het om meer dan de tempel!
Als u begrepen had wat bedoeld wordt met: "Barmhartigheid wil ik, geen offers," dan zou u geen onschuldigen hebben veroordeeld. Want de Mensenzoon is heer en meester over de sabbat.' Mattheüs 9:1vv.
Biddag in de Mariakerk. Op woensdag 14 maart hebben we een biddagdienst om 19.30 uur in de Mariakerk. We lezen dan uit Mattheüs 15 over de tweede wonderbaarlijke vermenigvuldiging van broden en visjes. Wat heeft dit verhaal ons te zeggen over leven in afhankelijkheid?
Ter Overdenking:
'Was ons hart niet brandende in ons', herkent u deze woorden, of als u goed nadenkt hebt u ze wel eens gehoord, of zegt het u totaal niets! Wij leven nu in een tijd van druk, druk , druk, haast hebben we altijd, en voor onze ontspanning, ja daar hebben we twitter en facebook voor, we moeten tenslotte wel even stoom afblazen. Zij hadden geen mobiel, geen internet , geen lap-top, toch hadden ze ervan gehoord, en vonden het vreemd dat degene die bij hen kwam lopen er niets van wist! Thuis aangekomen nodigden ze hem uit om te blijven eten, en dat aanbod nam hij aan, bij de maaltijd toen Hij het brood brak herkenden ze Hem, en weg was Hij. Was ons hart niet brandende spraken ze tegen elkaar. En ons hart? Brand ons hart vol verlangen om Hem te ontmoeten? Goede Vrijdag en Pasen staan voor de deur, de kerkdeuren staan open, voor u allen, kom dan, ook op Goede Vrijdag als Hij u uitnodigt om mee te vieren, en zegt u, nee niet voor mij hoor, zie dan nog eens naar die beide mannen wiens hart brandde. Als onze aardse tijd voorbij, dan zal het eeuwige bruiloftsmaal aanvangen. Glorie aan God voor het zenden van deze Paasvorst. Kom dan, de deuren van de kerk staan open, ook voor u en jou. Gezegend Paasfeest
Paasontbijt. Pasen is het belangrijkste feest van ons geloof. Daarom willen we op eerste Paasdag samen beginnen met een Paasontbijt. De Hervormde Kerk Vollenhove / St Jansklooster nodigt iedereen hier van harte voor uit!
Van het Paasontbijt kan iedereen gebruik maken. Om 8.00 uur is er de inloop in Tilvoorde en om 8.15 uur zullen we beginnen met een gebed. Het ontbijt eindigt om 9.15 uur zodat er nog voldoende tijd is om naar de kerk te gaan voor de ochtenddienst. U wordt in de gelegenheid gesteld om die ochtend een vrijwillige bijdrage te doen voor de onkosten. Aanmelden kan via de link op de website of telefonisch bij familie Bakker (tel. 291579). Graag zien we uw aanmelding voor vrijdag 30 maart. Van harte welkom!
Bijeenkomst Pastoraal medewerkers 'Nieuw Clarenberg' dinsdag 13 maart. Het pastoraal team Nieuw Clarenberg vergadert op dinsdag 13 maart. We komen bij elkaar om 19.45 uur in de Kapel in Sint Jansklooster. De avond duurt tot ongeveer 21.30 uur. We lezen uit 'Meer geluk dan grijsheid' het tweede hoofdstuk. Met vriendelijke groet, Mw. G. Knobbe – Lok 0527-243384, mw. W. de Olde – Ruiter 0527-245555, ds. H.J.H. Pap 0527-239504.
Bloemengroet. De bloemen uit de diensten van zondag 4 maart zijn, als teken van medeleven en als groet van de gemeente, gegaan naar Dhr. Weijdema, Achter de Hare 19, Mw. Bergkamp - Veldkamp, v. Rhenenlaan 44, Mw. ten Braak-Vis, Koriander 246 en naar Mw. van der Linde-Oort, Leeuwte 40.
Giften. De Diaconie ontving voor het bloemenfonds € 10.00 via A. den Hartog. Hartelijk dank voor deze gift.

Gedicht Op de berg
O, mocht ik U
toch ook zien
in al Uw Heerlijkheid
op de berg
samen met de
drie apostelen
en Mozes en Elia

O, mocht ik
toch ook horen
Uw stem
"Dit is mijn
geliefde Zoon
in wie ik
vreugde schep
in Hem heb ik
mijn welbehagen"

Ja, mocht ik ook
ervaren
de kracht
van Uw Heilige Geest
die door hoogtes
en dieptes
uitmondt
in een eeuwig vreugdefeest!

Arianne Lassche

Stichting 'Hulp vervolgde christenen in kamp'. De verhalen van vervolgde christenen lijken soms ver weg te zijn. De HVC Regiotour "Geraakt door vervolging" brengt deze verhalen dichtbij. Tijdens vijf gratis toegankelijke bijeenkomsten en één ondernemersbijeenkomst laat Stichting Hulp Vervolgde Christenen (HVC) jong en oud kennis maken met verhalen uit de eerste hand. Zo vertelt onder meer de Irakese dominee Ghassan over hoe hij vele door IS verjaagde mensen kon helpen. De HVC Regiotour bezoekt op donderdagavond 22 maart de Pieter Zandt Scholengemeenschap in Kampen. De avond begint om 19.30 uur en de toegsng is gratis. Meer informatie vind u op www.stichtinghvc.nl/regiotour.
Preek van de leek. Op vrijdag 16 maart beklimt Dhr. Marten Heetebrij als leek de preekstoel van de Kapel in St. Jansklooster. Hij is in St. Jansklooster een bekend gezicht. Hij heeft verschillende ervaringen, zoals voorzitter van het COV en is verschillende keren in Israël geweest. Maar één ding: gepreekt heeft hij nog nooit. Voor één keer staat hij op de kansel van de Kapel om een preek te houden over een Bijbeltekst die hij zelf heeft uitgekozen. Verschillende onderdelen van een kerkdienst komen aan bod... Een vrolijk, diepzinnig en inspirerend uur met muziek die door de 'leek' zelf is uitgekozen. Daarna is er gelegenheid om elkaar te ontmoeten en gaan we in gesprek over de gehouden preek. De vorige keer in de Maria kerk was de opkomst boven verwachting. Ook nu hopen we weer op een goede bezetting. Mogen we op u rekenen? Aanvang: 20.00 uur.
Diaconie. Dit jaar wil de diaconie ook graag weer meerdere acties organiseren. Vorig jaar zijn de acties, mede dankzij u, erg succesvol geweest. Ook dit jaar willen wij u vragen om als gemeente de handen weer ineen te slaan om zo samen iets te kunnen betekenen voor onze naasten. Onze eerste actie zal zijn in het weekend van D.V. 14 en 15 april en volledig in teken staan van Zending over Grenzen. Zending over Grenzen ziet om naar kansarme gezinnen, kinderen en ouderen in Oost-Europa. Door deze actie laten we hun merken dat ze er niet alleen voor staan. Zo laten we Gods liefde zien. Ook zal er dat weekend weer een kledinginzameling zijn . Dan kunt u hier alvast rekening mee houden met het opruimen van uw kledingkast. Het volledige programma hopen wij u komende weken mede te kunnen delen. Houdt u deze data vrij?

Met een vriendelijke groet, de Diaconie

Vollenhove STAD

Ds. D. Wolters, Steiger 27,
8325 HB Vollenhove, 0527-239291
E-mail:
predikantstad@hervormdvollenhove.nl

In memoriam. Op 21 februari is in de leeftijd van 66 jaar overleden **Janny Winter–Ringenier**, Clarenberglaan 11.
De dankdienst voor haar leven werd gehouden op maandag 26 februari in de Grote Kerk. Tijdens deze dienst hebben we haar leven herdacht, dat getekend werd door liefde en zorg voor alles wat leeft. Van jongs af aan heeft Janny de gebrokenheid van het leven aan den lijve ondervonden. Ze heeft armoede, verdriet, ziekte en zorgen gekend. Maar dat maakte haar eerder sterker. Als een vlinder die, door zich te ontworstelen aan zijn cocon, krachtige vleugels krijgt om het licht tegemoet te vliegen. Zo heeft ze in alle gebrokenheid gezorgd voor familieleden. Ze bood haar gezin een warm thuis, waarin iedereen zich veilig en vertrouwd wist. En in haar zorg deelden ook bloemen, vogels en vlinders. Ze had oog voor de kleinste wonderen van de natuur! Ze was dan ook in haar element als ze in de tuin bezig was, of heerlijk kon fietsen, of op een bankje aan de Krieger kon zitten. Ze was een sterke vrouw die zich altijd wegcijferde en uit liefde altijd wilde geven. Eén van de kinderen zei daarom: 'Ze was een onuitputtelijke bron van liefde, waaruit we konden putten, om liefde door te geven.' Tijdens de dienst hebben we dan ook 1 Korintiërs 13 gelezen. Over Gods liefde die we in Jezus Christus leren kennen. Een liefde die zichzelf wegcijfert tot het kruis en zo ons het leven geeft. Het leven in het licht van God. Ons geloof is gegrond in deze God. Onze hoop is dat we – zelfs in de dood - vallen in de veilige armen van Jezus. Maar bovenal spreken we van onze liefde die zijn bron vindt in Hem! Aan deze God, die liefde is, mochten we Janny dan ook toevertrouwen.
Geboren. Op 28 februari is **Anne Kuiper** geboren, dochter van Dennis en Marije en zusje van Lynn. Het gezin woont aan de H. van Beierenstraat 3. Op het kaartje staat het volgende gedichtje:

Een nieuw leven, geboren uit liefde
Zo mooi, zo klein, zo bijzonder
Welkom in ons leven, groot wonder
Van harte gefeliciteerd met dit prachtige Godswonder!

Pastoraat. Dhr. IJspeert, Weg van Rollecate 36, mocht weer thuis komen om verder te revalideren. We bidden hem kracht en gezondheid toe.
Ten slotte, na een week ijspret gaan we de lente weer tegemoet. Een prachtig beeld van God die naar zijn schepping omziet. Zoals lied 982 het verwoord: 'In de koude van de winter groeit de lente ondergronds.' Het is ook een beeld dat we in de veertigdagentijd koesteren. Nu we de weg van Christus volgen: 'In ons einde is de aanvang… in de dood het nieuwe leven, overwonnen alle strijd.' Zo leven we toe naar Pasen!

Met een hartelijke groet,
Dick Wolters

Vollenhove AMBT

Ds. H.J.H. Pap, Leeuwte 88,
8326 AD, Sint Jansklooster,
0527-239504.
E-mail:
predikantambt@vhervormdvollenhove.nl
E-mail:
scriba@hervormdvollenhove.nl

Meeleven met. Dhr . Joh. Boes, Zuiderzeeweg 7 8356VV Blokzijl verblijft in de Zonnekamp afdeling de Botter, Oyershoeve 1, 8331 XR Steenwijk.
Dhr. W. van Dalen, Moespot 25 Vollenhove verblijft in de Isalakliniek in Zwolle.
Dhr. P. Bruintjes, Molenstraat 50 8326CX Sint Jansklooster verblijft in de Isalakliniek in Zwolle. Leuk als u eens een een kaartje stuurt.
Wilt u de zieken gedenken in uw voorbeden.
Huwelijksjubileum. Op donderdag 29 maart 2018 hopen Henk Lok en Coby Lok-Scholten hun huwelijksjubileum te gedenken. Vijftig jaar geleden hebben ze elkaar hun ja-woord gegeven. Henk en Coby hopen dit heuglijke feit te vieren op zaterdag 31 maart. We wensen het echtpaar Lok-Scholten feestelijke en vreugdevolle dagen toe.

Wij bidden u Gods zegen toe.
Neemt die eerbiedig aan
hoe ook uw weg mag gaan.
Nog kent geen mens het wat en hoe,
gij moogt vertrouwend lopen:
God doet de toekomst open.

Geesje Rook – de Goede in herinnering
Verdrietig, maar dankbaar voor alle goede zorgen voor ons en vele anderen, delen de kinderen en kleinkinderen ons mee dat ze toch nog vrij onverwacht van hen is heengegaan hun lieve zorgzame moeder, oma en oud-oma Geesje Rook- de Goede in de leeftijd van 92 jaar. In 2016 kwam ze vanuit de Schans in Zwartsluis in Nieuw Clarenberg wonen. Ze was gevallen en had zorg nodig. Als moeder bleef zij zorg dragen voor haar kinderen, de kleinkinderen en achterkleinkinderen. De herinneringen en herkenning werden minder. Vervreemdend was dat voor haar. Gé is geboren op 21 december 1925 in Belt Schutsloot. Daar groeide ze op en ging ze naar school. De kinderen vonden een briefje waarop Gé de bijbeltekst had geschreven die ze ontvangen had bij het verlaten van de lagere school. Het zijn woorden uit psalm 32: 'Mijn oog is op U…'. God is aan het woord en zegt: 'Ik geef inzicht en wijs de weg die je moet gaan, ik geef raad, op jou rust mijn oog…' Woorden van wijsheid waar je als jong mens verder mee kunt. Gé bezocht de meisjesvereniging. Een meisje van 15 jaar was ze toen de oorlog uitbrak. De familie de Goede hielp onderduikers. Na de oorlog bleven die contacten bestaan. Al vroeg leerde Gé te zorgen in de huishouding en te zorgen voor de mensen. Ze leerde Albert Rook kennen van de Barsbeek. Albert en Gé huwden op 15 augustus 1958. Er werden kinderen geboren Geuje, Henk en Johan. Als moeder was Gé zorgzaam, lief maar als het moest kon ze ook pittig streng zijn. In 2000 overleed Albert Rook. Gé had jarenlang voor Albert gezorgd vanwege zijn longemfyseem. Later nam ze de draad van het leven weer op. Ze kon zich redden, reed nog auto. Gé had op een klein briefje wat aantekeningen gemaakt in verband met haar wensen ten aanzien van de afscheidsdienst. Heel kernachtig schrijft ze: Geen levensbeschouwing maar een woord van troost en moed om verder te gaan voor de kinderen en kleinkinderen. Ondertekend door 'Moeder'. Ze wilde niet een terugblik, een enorme beschouwing van het grootse en geweldige leven van Gé de Goede. Ze wil dat we de andere kant op kijken, niet zo zeer naar het verleden als wel naar de toekomst. Een toekomst die ons troost in het verdriet en hoopvol is…Een ontroerend briefje. Wat een prachtige erfenis voor de kinderen en kleinkinderen. Als tekst mochten we nadenken over woorden van Jezus (Johannes 15) 'Niet gij hebt mij; maar Ik heb u uitgekozen…' Blijf in mijn liefde…En wie in die liefde blijft, die wacht een heerlijke erfenis…Door Jezus is Gods toekomst voor ons geopend. Een rijk van eeuwige liefde en vrede… een rijk voorbij de oorlog en de dood. Waar God alle dingen nieuw maakt. 'Ik heb jou uitgekozen, mijn oog is op jou, ik heb jou lief…' We wensen de kinderen, kleinkinderen, achterkleinkinderen, familie en vrienden de troost en nabijheid toe van deze Heer.

Lees verder op pagina 14

Vervolg van pagina 13

Overleden Elsbeth Lassche
Grote verslagenheid is er vanwege het onverwachte overlijden van Elsbeth Lassche, ze was 52 jaar. Een paar weken geleden moest Elsbeth afscheid nemen van haar vader Harm Lassche. Elsbeth woonde in Coevorden maar was kerkelijk betrokken bij onze gemeente. De dienst van Woord en Gebed zal D.V. plaatsvinden op donderdag 8 maart in de Kapel te Sint Jansklooster. We bidden om kracht in dit immense verdriet voor haar moeder, zussen en broer, zwagers en schoonzus, neven en nichten, en de kinderen van haar klas.
Overleden is op 3 maart Trijntje Fokkema – Grijpstra in de leeftijd van 94 jaar. Ze woonde Koriander 238 in Vollenhove. De dienst van Woord en Gebed zal D.V. plaatsvinden op donderdag 8 maart om 13.45 uur in Tilvoorde. We wensen kinderen en kleinkinderen de nabijheid toe van God de almachtige Vader.
Bericht van verhuizing familie Steenbergen. De familie Steenbergen-Schuurman, (Tineke, Bert en de kinderen) huidig adres Molenkamp 20 in Sint Jansklooster gaat verhuizen naar Molenstraat 37 in Sint Jansklooster. We hopen dat ze zich snel thuis mogen voelen in de Molenstraat.

Ten slotte, Ontvangt allen een hartelijke groet vanuit de Leeuwte,
Ds. H.J.H. Pap

Wanneperveen / Belt-Schutsloot

Ds. W.J. Menkveld, Veneweg 33
7946 LC Wanneperveen, 0522-701108
b.g.g. 06-40428018, jmenkveld@solcon.nl
Scriba: mevr. R. Lok-Lok,
Noorderweg 57, 8066 PW
Belt-Schutsloot, 038-3867486
scriba@pknwanneperveenbeltschutsloot.nl
Protestantse kerk Wanneperveen,
06-51038124
IBAN: NL27 RABO 0367 1544 63
t.n.v. het college van kerkrentmeesters van de Protestantse Gemeente Wanneperveen/ Belt-Schutsloot
www.pknwanneperveenbeltschutsloot.nl

Diensten 11 maart.
Belt-Schutsloot 11.00 uur. Voorganger: ds. W.J. Menkveld. Extra collecte in BS voor de voorjaarszending. Wanneperveen 09.30 uur. Voorganger: ds. W.J. Menkveld. In W'veen wordt de voorjaarszendingscollecte huis aan huis gehouden.
Voorjaarszendingscollecte. Sterke vrouwen opleiden op Papoea-Indonesië. Overal in West Papoea zijn vrouwen actief betrokken bij de ontwikkeling van hun land en volk. Dat is hard nodig maar niet vanzelfsprekend in een maatschappij, waar vrouwen traditioneel voorbestemd zijn tot een leven binnenshuis. Veel van hen zijn nauwelijks opgeleid. Het vormingscentrum P3W leidt vrouwen op, zodat ze vol zelfvertrouwen kunnen bouwen aan de kerk en de samenleving. Het grootste centrum van P3W staat in Padang Bulan, vlakbij Jayapura. Hier kunnen vrouwen terecht voor een cursus diaconaal werk van negen maanden. Wie niet (voldoende) kan lezen of schrijven, krijgt vooraf een alfabetiseringscursus van drie maanden. De meeste vrouwen die deze cursus volgen, komen van ver. Ze verblijven in het internaat van het centrum. Vaak hebben ze na de basisschool geen opleiding meer gevolgd. Ze weten nauwelijks hoe het leven er buiten hun dorp uit ziet. Een opleiding bij het P3W levert hen geen diploma op, maar wel een brede basisvorming. Hierdoor kunnen ze hun leven beter inrichten. Vrijwel alle vrouwen die cursussen van de P3W hebben gevolgd, vervullen een voortrekkersrol in het dorp waar ze vandaan komen. Ze hebben meer kennis gekregen over de wereld buiten hun dorp. Zij richten vrouwenverenigingen op, leiden alfabetiseringscursussen en geven betrouwbare informatie over ziekten zoals aids. Ze zijn ook in staat om vrouwen te helpen die lijden onder geweld in hun gezinnen. Vormingscentrum P3W op Papua is een van de projecten die centraal staan in de 40dagentijd 2018. In Wanneperveen is de collecte huis aan huis in de week van 4 tot 11 maart. In Belt-Schutsloot bij de uitgang van de dienst van 11 maart. De zendingscommissie.
Gezamenlijke dienst 14 maart – Biddag. Belt-Schutsloot 19.30 uur. Voorganger: ds. W.J. Menkveld.
Diensten 18 maart. Belt-Schutsloot 11.00 uur. Voorganger: ds. G. van Zanden, Urk. Wanneperveen 09.30 uur. Voorganger: dhr. W. Voogd, Wanneperveen – Jeugddienst.
Oppas W'veen en BS: Zie www.pknwanneperveenbeltschutsloot.nl, onder: rooster.
Rooster bloemendienst W'veen. 11/3 – fam. H. Slot, Sint Jansklooster, en mw. A. de Vries-Stoter, Veneweg 224. 18/3 – Jeugddienstcommissie.
Bloemen. De bloemen uit de dienst van afgelopen zondag gingen in BS met hartelijke felicitaties naar de heer J. Knobbe. Hij mocht zijn 86ste verjaardag vieren. In Wanneperveen gingen de bloemen ook met hartelijke felicitaties naar Mw. A. Eker-Simonsz en de heer G.J. Klomp. Ook zij zijn jarig geweest.
Verantwoording. De extra collecte voor kerk en onderhoud in BS op 4 maart bedroeg € 84,65. Door Roelien Mondria is in februari ook nog een gift van € 10 ontvangen voor de bloemencommissie. Via Jannita van Benthem is in W'veen een gift van € 10 ontvangen voor de bloemendienst. Ds. Menkveld ontving vorige week een gift van € 40. De uitgangscollecte van 11 februari in Wanneperveen bedroeg € 67,15.
CGZ "Looft den Heere" 90 jaar jong. Op vrijdag 16 maart 2018 geven wij, o.l.v. Cor Ploeg, een jubileumconcert in de kerk in Belt-Schutsloot m.m.v. het Urker Mannenkwartet en de familie Ploeg uit Genemuiden. Aanvang van het concert 19.30 uur. De toegang is gratis, wel is er een collecte voor de gemaakte kosten. U bent van harte welkom op dit concert ter ere van ons 90 jarig bestaan.
Vanuit de gemeente. Mw. R. Vos-Knol is weer thuis gekomen net als Mw. A. van Zanden-Meijer. Mw. R. Minnema-Meijer, werd opgenomen in Meppel i.v.m. een val en gebroken heup. Ook zij mocht deze week weer naar huis terugkeren. Mw. G. Hoeve-van de Berg kan weer gewoon bezocht worden. De buikgriep is onder controle. Intussen worden plannen gemaakt voor een andere woonplek omdat het herstel tot nu toe niet toelaat dat zij terugkeert naar de Perelaar.
Vanuit de Pastorie. Vandaag mag ik een goede vriend en collega bevestigen 'aan' zijn nieuwe gemeente. Dat klinkt wat vreemd maar zo noemen we dat in de kerk. Een dominee wordt aan zijn gemeente bevestigd en als hij vertrekt wordt hij losgemaakt van zijn gemeente. Dat zegt iets over de bijzondere band die er is tussen gemeente en voorganger. Je hoort niet zomaar bij elkaar en je gaat ook niet zomaar uit elkaar. Ondanks alle menselijke aspecten die er aan het beroepingswerk kleven en die zeker meewegen geloven wij dat je aan elkaar verbonden bent van hoger hand. Daar bidt je voor van tevoren en daar vertrouw je op gaandeweg. Dat maakt het elke keer weer bijzonder als zo'n 'verbond' gesloten wordt. Dit geldt overigens niet alleen voor predikanten, maar ook voor andere ambtsdragers in de kerk. Ook daar vertrouw je op leiding van hoger hand en ga je een verbond aan in het vertrouwen dat je het met de hulp van God samen volhoudt in de roeping die je hebt gekregen. Ook hier is altijd sprake van menselijke elementen. De roeping tot een ambt is nooit zomaar en alleen van God, maar die kant van het beroepingswerk mag zeker niet vergeten worden. Zonder dat hebben we geen basis om vol te houden als het anders gaat dan we dachten of hoopten. En geldt dat ook niet voor lidmaat van de gemeente worden, bij trouwen in de kerk en kinderen laten dopen? God roept mensen door mensen. Meestal geen briefjes uit de hemel en toch ook meer dan alleen mensenwerk. Wie het ziet en gelooft kan er rustig op vertrouwen ook als het niet helemaal duidelijk is.

Hartelijke groeten,
Ds. Menkveld.

Willemsoord / Peperga / Blesdijke

Predikant: ds. Gerrit van den Dool
Pastorie: Steenwijkerweg 157
8338 LB Willemsoord
predikantwillemsoord@gmail.com
Telefoon predikant: 0521-346611
Scriba: Henry Bos, Steenwijkerweg 194
8338 LD Willemsoord, 0521-514587
kerk.willemsoord@hetnet.nl
Koster: mevr. T. Winters-de Boer,
0521-588515, Rentmeesters Prot. Gem Willemsoord Peperga Blesdijke
IBAN: NL34 INGB 0000 9350 70

Zondag 11 maart 9.30 uur. In deze dienst hoopt ds. Klaas van der Kamp uit Kampen voor te gaan. Ouderling van dienst is Henry Bos. Organist is Klaas Pesman. De uitgangscollecte is voor het plaatselijk pastoraat. De ontvangst is door Rieta de Wagt en de bloemen worden weggebracht door Henk en Conny Hop. De zorg voor de kinderen is in handen van Marga en Inge. De ophaaldienst wordt verzorgd door Geert Dedden (0521-522489) en de opname van de dienst wordt rondgebracht door Janny Hop. Het lied voor de dienst is Evangelische liedbundel 382.
Woensdag 14 maart 19.30 uur Biddag voor gewas en arbeid. In deze dienst hoopt onze eigen predikant ds. Gerrit van den Dool voor te gaan. Ouderling van dienst is Martinus Berger. Organist is Ake Menno van der Vinne. De uitgangscollecte is voor het onderhoudsfonds. De ontvangst is door Arjan Leemhuis. De ophaaldienst wordt verzorgd door Janny Hop (0521-854343). Het lied voor de dienst is lied 843.
Bij de diensten. Zondag is er een dienst in onze streektalen. Voorganger is de bekende 'televisiedominee' Klaas van der Kamp. 'Van wie bin-ie der iene?' is het thema en het belooft weer een bijzondere dienst te worden. Bij binnenkomst ontvangt u een orde van dienst.
Collecten. Zondag 4 maart Diaconie: € 28,60 Kerkrentmeesters: € 35,35 de deurcollecte voor het Kerk in Actie 'Vrouwen en kinderen in Oeganda' bedroeg € 140,25. Allen hartelijk dank voor uw gaven.
Bloemen. Op zondag 4 maart zijn de bloemen als groet en bemoediging bezorgd bij de familie Kaastra aan de Kon. Wilhelminlaan.
Gemeenteavond. Na biddag houden we een gemeenteavond. Rond 20.30 uur beginnen we onder het genot van een kopje koffie. U wordt bijgepraat over alles wat er speelt in de gemeente en u heeft de gelegenheid om vragen te stellen. We hopen u allen te ontmoeten.
Waar geloof het meest kost. "Bid voor ons." Dat is vaak het eerste dat vervolgde christenen vragen. Zij kennen het belang van gebed uit eigen ervaring. Iedere week geef ik u een gebedspunt door: Aanhangers van Islamitische Staat zijn actief in Egypte en plegen aanslagen tegen christenen. Bid dat het geweld tegen christenen stopt.
Kopij GZ. De kopij voor het volgende zondagsblad kunt u inleveren tot uiterlijk zondag 11 maart 12.00 uur bij de scriba. Het kan natuurlijk ook via kerk.willemsoord.nl

Lees verder op pagina 15

Advertenties

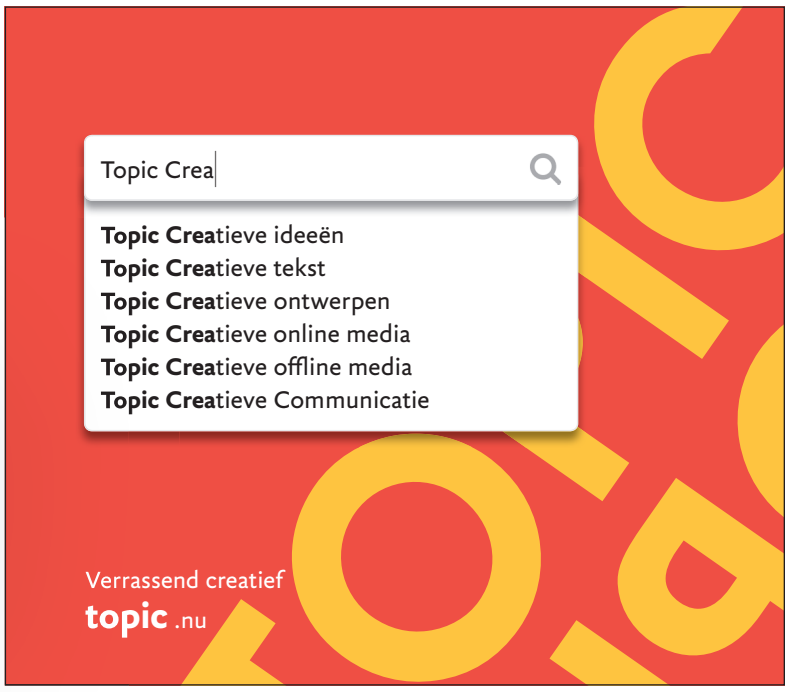

Vervolg van pagina 14

In het 40 dagen boekje van de Heilige Christoffel Parochie las ik onderstaande woorden die ik graag aan u doorgeef:

U vroeg om min handen om ze te gebruiken voor uw goede zaak. Ik gaf ze wel even, maar nam ze weer terug, want het werk was zwaar. U vroeg om mijn mond om te protesteren tegen onrecht, ik fluisterde maar wat, om niet gepakt te worden.
U vroeg om mijn ogen om de ellende van armoede te zien. Ik deed ze dicht, want ik wilde niets zien. U vroeg om mijn leven om door mij uw werk te doen. Ik gaf maar een klein stukje om niet te betrokken te raken.
Heer, vergeef me mijn egoïsme, om U allen te dienen als het mij goed uit komt, alleen op plaatsen waar het veilig is en alleen met hen die het mij gemakkelijk maken.
Vader, vergeef mij, maak mij een nieuw mens, zend mij uit als een bruikbaar werktuig en laat de betekenis van uw kruis diep tot mij doordringen.
(Joe Seramane, Zuid Afrika 'Op weg met Iona')

Namens de kerkenraad een hartelijke groet, Henry Bos ouderling scriba

Van de predikant.
Wat betreft pastoralia heb ik ditmaal geen nieuws te melden. Op zondag 11 maart ga ik ter vervanging van een collega voor in Apeldoorn, de plaats waar ik ben geboren en getogen, in de kerk waar ik ooit mijn kerkelijk examen deed en waarvan de architect een oom van mij was. Dat wordt voor mij dus een beetje 'weer even thuiskomen'.
Zingen op de Paasmorgen.
Op bescheiden schaal is de Paaszanggroep van start gegaan. Bij nader inzien hebben we toch besloten 'De steppe zal bloeien' te zingen op de prachtige vrolijke melodie van Antoine Oomen. Het lied is op Youtube te beluisteren.
Op woensdag 14 maart hebben we een dienst ter gelegenheid van Biddag voor Gewas en Arbeid. Goed om zo midden in de week als gemeente te belijden dat God in het midden van ons leven zich wil laten vinden en gediend wil worden. 'Zoek eerst Zijn Koninkrijk', zegt Jezus in zijn Bergrede. In deze dienst bezinnen we ons op de vraag wat dat betekent voor de dagelijkse werkelijkheid waarin we werken voor het 'dagelijks brood', waarin we onze zorgen kunnen hebben, en ook waarover ons misschien meer zorgen zouden moeten maken. Na de dienst hebben we een gemeentevergadering, waarin we het reilen en zeilen van onze gemeente met elkaar willen bespreken. Het is in ieder geval verblijdend dat de laatste cijfers van Kerkbalans hoopgevend zijn. Ik hoop dat we die avond met velen zullen wezen!
Afgelopen zondag was ds. Egbert Fokkema onze voorganger. In de vorige editie van het Zondagsblad hebben we kunnen lezen over zijn werk voor o.a. Kerk in Actie. Met beelden en inspirerende verhalen vertelde hij ons over het volgen van Christus in de context van een land als Oeganda. Aan het eind van de dienst kregen we de zegen mee die ik – is de zegen daar trouwens ook niet voor bedoeld? - op deze plaats graag weer wil doorgeven.

In ons hart en in ons huis:
De zegen van God.
In ons komen en in ons gaan:
De vrede van God.
In ons leven, op onze zoektocht:
De liefde van God.
Bij het einde, nieuw begin:
De armen van God om ons te ontvangen, en THUIS te brengen. Amen.

Een hartelijke groet aan u, aan jou,
Ds. Gerrit van den Dool

***Familieberichten** kunt u mailen: henriette@topic-cc.nl, of sturen: Topic, Burg. J.C. van den Bergplein 34, 7642 GT Wierden. Berichten die maandag vóór 10.00 uur binnen zijn, worden opgenomen in de krant van die week, die op vrijdag of zaterdag bij de abonnees arriveert. Het tarief is € 0,39 per mm hoogte, per kolom, exclusief 21% BTW. Eén kolom is ca. 4 cm breed. Familieberichten bestaan uit 2-koloms advertenties.*

komen en gaan

PROTESTANTSE KERK
Beroepen
te Oostzaan, ds. C.E. Dahmen te Berkenwoude, die dit beroep heeft aangenomen
te Oegstgeest, ds. R.C. Veldman te Rotterdam-Kralingen, die dit beroep heeft aangenomen
te Werkendam (herv. wijk 1), prop. G.R.G. van der Neut te Utrecht
te Woudenberg (herv. wijk 1), ds. K. Hak te Goudswaard (herv.)

Aangenomen
naar Reduzum-Dearsum-Ingwert, ds. E. Geijlvoet te Aalsmeer (Doopsgezind)
naar Krimpen aan den IJssel (herv. wijkgemeente van bijzondere aard), ds. J.J. Mulder te Hedel (herv.)
naar Hendrik-Ido-Ambacht (herv., Elim), ds. E.E. Bouter te Overberg (herv. wijkgem.)
naar Holten (herv.), prop. M.J. Sandijk te Balkbrug
naar Ingen (herv.), ds. J.G. Schenderling te Alphen aan den Rijn (herv., Adventskerk)
naar Waalwijk, ds. L.M. Bloklander-de Jong te Nieuw-Vennep (De Rank)
naar Zeewolde, ds. E.A. Gruteke-Vissia te Hilversum (eerder interim-predikant Jeruzalemkerk A'dam)

HERSTELD HERV. KERK
Bedankt
voor Katwijk aan Zee (wijkgem. Elim), ds. A.J. Britstra te Maartensdijk

CHR. GEREF. KERKEN
Beroepen
te Urk (Maranatha), kand. J. van Vulpen te Kesteren
te Urk (Ichthus), ds. C.J. Droger te Vlaardingen en ds. J.L. de Jong te Soest

Aangenomen
naar Nunspeet (Ichthus), ds. J.G. Schenau te Goes

GEREF. GEMEENTEN
Beroepen
te Nieuwerkerk (Zld), ds. C. van Ruitenburg te Krimpen aan den IJssel
te Berkenwoude, ds. B. Labee te Veenendaal
te Picture Butte (Alberta, Canada), ds. G. Beens te Kootwijkerbroek

GEREF. GEM. IN NEDERLAND
Beroepen
te Sint Annaland, ds. A. van Voorden te Opheusden

Mediagebruik in het gezin

Hoe pakken andere ouders dit aan?

'Ik wil niet dat mijn kind de hele tijd op zijn mobiel zit.' Een verzuchting die veel ouders herkennen. Speciaal voor hen lanceerde de EO de gratis mini-class 'Hoe leer ik mijn kind goed omgaan met een scherm?'

Hiermee bieden de makers handvatten om na te denken over mediagebruik in het gezin. En ook om het gesprek met kinderen en andere ouders aan te gaan. Orthopedagoog Yvonne Bijl werkte mee aan de nieuwe mini-class en ziet veel ouders worstelen met mediagebruik. Ouders ontkomen er niet meer aan om hun eigen mening te vormen en te bedenken wat zij zelf willen en waarom. Bijl: "Vervolgens komt de vraag om de hoek 'Hoe leer ik mijn kind goed omgaan met een scherm?'"

Het goede voorbeeld
Mark, vader van twee dochters, herkent de worsteling. Hij hielp mee bij de ontwikkeling van de mini-class. "Ik probeer mijn kinderen het goede voorbeeld te geven. Als ze bij mij zijn, zet ik mijn telefoon altijd op 'niet storen'. Ik bepaal wanneer ik kijk, niet mijn telefoon Zo wil ik voorkomen dat zij verslaafd raken aan hun smartphone."
Mark is onderwijzer in groep 6 en ook daar ziet hij het effect van smartphones op kinderen. De eerste kinderen in zijn klas hebben er al één. "Zodra de school uitgaat, komt het ding uit de tas, en gaan ze op in hun telefoon. In de hal valt de fysieke wereld al weg."

Niet alleen negatief
Ook Jolanda was betrokken bij de ontwikkeling van de mini-class en zag meteen een positief effect in haar eigen gezin. "Mijn dochter is gevoelig voor de snap-score van het sociale medium Snapchat. Dat betekent dat er elke dag een berichtje moest naar zo'n 50 vriendinnen. Naar aanleiding van de mini-class ben ik opnieuw het gesprek aangegaan met mijn dochter. Nu zijn het er nog 10."
Jolanda vindt het belangrijk om niet alleen maar negatief over media te praten. Samen een berichtje sturen naar een jarig neefje of nichtje of lachen om een filmpje, ziet ze als mooie opbrengsten van schermen in huis. "Toch denk ik regelmatig: hoe zouden andere mensen dit aanpakken? Daarom ben ik blij met deze mini-class, omdat je daarmee met andere ouders online tips en ervaringen kunt uitwisselen."

"Zodra de school uitgaat, komt het ding uit de tas, en gaan ze op in hun telefoon. In de hal valt de fysieke wereld al weg."

Onderwerpen in de mini-class
- Wanneer geef je je kind een scherm?
- Is een beeldscherm gezond voor mijn kind?
- 'Hij zit alleen nog maar achter een scherm' - Hoe stimuleer je gezond mediagebruik?
- Je kind krijgt een smartphone – wat nu?
- Waarom zijn platformen zo verslavend?
- De gevaren van het internet
- Hoe gebruik je zelf je mobiel?

Wie mee wil doen aan de mini-class ontvangt zeven dagen lang dagelijks een nieuwsbrief met tips en verhalen uit theorie en praktijk. Ook biedt de mini-class een tool om met andere ouders online tips en ervaringen uit te wisselen. Elke mini-class kost slechts zeven minuten leestijd.

Meer info: visie.eo.nl

Samen een berichtje sturen naar een jarig nichtje is leuk, of naar een grappig filmpje kijken. Maar wat doe je als de telefoon van je kind een verslaving lijkt te worden?

VAN GROEVE TOT CONSUMENT

GEDENKSTENEN

- Staande letterplaten
- Enkele gedenkstenen
- Dubbele gedenkstenen
- Liggende zerken
- Gedenkstenen met volledige bedekking
- Gedenkstenen met gedeeltelijke of volledige tuin of grint gedeelte
- Gedenkstenen met een omranding
- Alle uit te voeren in eenvoudig, klassiek, kunstzinnig of natuurlijk ontwerp

JK Jan Kalk Natuursteen
SINDS 1887

Gedenkstenen / Aanrechtbladen / Dorpels / Schouwen / Vensterbanken / Vloeren / Wastafelbladen

OOK VOOR ONDERHOUD- EN RESTAURATIEWERKZAAMHEDEN

Stadskanaal: Klompenmaker 2, 9502 EP - Tel. 0599 - 622 290 - Fax 0599 - 616 510 - Emmen: Weerdingerstraat 201 7822 BK - Tel: 0591 - 532 224
E-mail info@jankalknatuursteen.nl - www.jankalknatuursteen.nl

KWALITEIT ZONDER COMPROMIS

VAN DER GRAAF BV PRODUCENT VAN:

- "G.V." TROMMELMOTOREN
- "G.V." FRIKTIEKOPPELINGEN
- "G.V." TANDWIELKASTEN

Tel.: 0527-241441
Fax: 0527-241488
info@vandergraafpte.nl
www.vandergraafpte.nl

Van der Graaf
Power Transmission Equipment

Bouwbedrijf Wicherson

verbouw
nieuwbouw
onderhoud

Steenwijkerwold
tel.: 0521 - 58 95 49

Uw advertentie hier?

Neem contact op met het Gezamenlijk Zondagsblad via geke@topic-cc.nl of bel 0546 - 577475.

vredenburg
Uw duurzame vakinstallateur

"Omdat we de wereld niet van onze ouders hebben geërfd, maar geleend van onze kinderen"

Vredenburg Installatietechniek
Dolderweg 29 I 8331 LL Steenwijk
0521 - 588224
www.vredenburgsteenwijk.nl

Vraag vrijblijvend offerte.

HOVENIERSBEDRIJF

Waar uw wens ons werk is.

JAN LOGTMEIJER

Al 29 jaar een begrip

Markeweg 113
8398 GM Blesdijke
Telefoon (0561) 45 27 08
Mobiel: 06 - 55 76 51 20

ZIEL *elektrotechniek*

- aanleg en onderhoud van elektrotechnische installaties zoals bedrijfs-, utiliteits-, woonhuisinstallaties • schakel- en ventilatietechniek • data- en telecommunicatie
- programmeerbarebesturingen • beveiliging • nood- en verlichtingssystemen
- wind en zonne energie

Kanaalweg 10, 8356 VS BLOKZIJL
Tel./fax: (0527) 29 17 43 / 29 17 20

De ZIEL van uw installatie

• HÉT WEEKBLAD VOOR BETROKKEN KERKMENSEN •

Maak nu kennis met het Gezamenlijk Zondagsblad

3 MAANDEN PROBEREN VOOR MAAR € 8,95!

Ga naar:
www.welkomindekerk.nl

Of vul de bon in:

JA, ik wil het vernieuwde Gezamenlijk Zondagsblad drie maanden op proef voor slechts € 8,95. Daarna beslis ik of ik een abonnement neem.

Dhr. | mw. | fam.*

naam:

adres:

postcode: woonplaats:

e-mail: tel.nr.

*Omcirkel de juiste aanhef.
In envelop zonder postzegel sturen naar: Gezamenlijk Zondagsblad, Antwoordnummer 12, 7620 VP Wierden

Donatus
Dé kerken- en monumentenverzekeraar

Donatus verzekert vertrouwd
www.donatus.nl

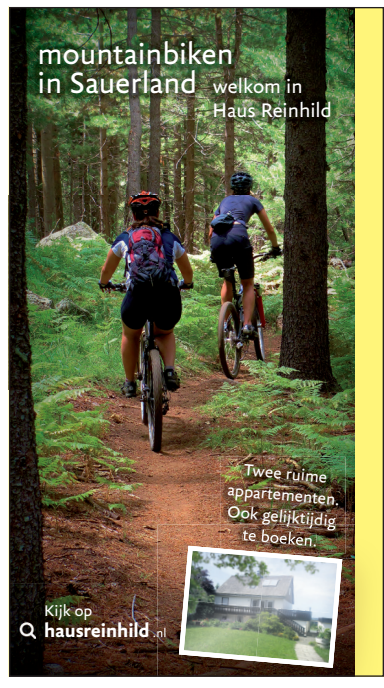

BOUWBEDRIJF
G. ROOK B.V.
Vollenhove

Méér dan alleen kelderbouw!

@rookbouw /bouwbedrijfrook

Industrieweg 7 - 8325 DA - Vollenhove
Tel. 0527 - 24 41 00 - Fax. 0527 - 24 40 44
Web. www.rookbouw.nl Mail. info@rookbouw.nl

nieuwbouw | verbouw | woning | utiliteit
ontwikkeling | stallenbouw | betonbouw